EL DIARIO PALENTINO

N.º REFUNDIDO 11.230

Fundado en 1882 y 1890

(Depósito Legal: P-2-1958) Razón Social: «El Diario Palentino - El Día de Palencia, S. L.». Mayor, 99

(Franqueo Concertado)

EL DIA DE PALENCIA

Director: ANTONIO ALAMO SALAZAR

(Oficinas (Tfno. 722690). Redacción (Tfno. 723942). Administración (Teléfono 722333) Mayor, 99

Apartado de Correos, 17

LUNES 5 DICIEMBRE 1977

EDICION TARDE

15 PESETAS

Recibido en Barajas por Oreja

Visita oficial del ministro yugoslavo de A. Exteriores

Se entrevistará con el Rey y el presidente del Gobierno

Madrid, 5. (Cifra). — «Estamos dispuestos y abiertos a la discusión de cualquier tema», declaró esta mañana a su llegada a Madrid el ministro de Asuntos Exteriores de Yugoslavia, Milos Minic, al iniciar su visita oficial a nuestro país.

El ministro, en unas breves palabras dirigidas a la Prensa, tras las cuales no hubo preguntas, agradeció la bienvenida que se le dispensaba y precisó su satisfacción por encontrarse en «vuestro lindo país».

Entre Yugoslavia y España, añadió el señor Minic, existen lazos de respeto y simpatía pese a que durante mucho tiempo no hubo relaciones diplomáticas, por razones de todos conocidas.

Por eso me complace, señaló más adelante el ministro, subrayar que aunque el restablecimiento de las relaciones sólo tiene once meses de vida, se han incrementado con éxito la amistad entre ambos países.

En las conversaciones que la delegación yugoslava mantendrá en Madrid se estudiará toda posibilidad de cooperación tanto bilateral como a nivel internacional. Respecto al último punto, Milos Minic subrayó que en relación con las principales cuestiones de orden internacional, las posiciones de Yugoslavia y España están muy cercanas. El ministro citó a este respecto la conferencia de seguridad y cooperación europea y la cooperación en las Naciones Unidas.

El ministro, que viaja acompañado de su esposa, Milka Minic, fue recibido en el aeropuerto por su homólogo español, Marcelino Oreja, altos funcionarios del Ministerio de Asuntos Exteriores y de la Embajada yugoslava.

PROGRAMA DE LA VISITA OFICIAL DEL MINISTRO YUGOSLAVO

Madrid, 5. (Cifra). — Milos Minic, ministro de Asuntos Exteriores de Yugoslavia, permanecerá en nuestro país en visita oficial hasta el miércoles día 7, invitado por su colega español, Marcelino Oreja.

Durante la tarde de hoy el ministro el señor Oreja y con el ministro de Comercio, Juan Antonio García Díez. Asimismo las delegaciones española y yugoslava mantendrán una reunión de trabajo en el Ministerio de Asuntos Exteriores. La jornada de hoy finalizará con una cena ofrecida por Marcelino Oreja a su invitado en el Palacio de Viana.

Mañana martes, Milos Minic será recibido, a las once de la mañana, en audiencia por S. M. el Rey don Juan Carlos, en el Palacio Real. Posteriormente se trasladará al Palacio de las Cortes donde se entrevistará con el presidente de las mismas, Antonio Hernández Gil, tras dicha entrevista el ministro yugoslavo visitará al presidente del Gobierno español, Adolfo Suárez, en su residencia del Palacio de la Moncloa.

La delegación yugoslava, presidida por Milos Minic, abandonará nuestro país en la mañana del miércoles, día 7, tras haber mantenido una última reunión de trabajo en el Ministerio de Asuntos Exteriores español.

"Días de Andalucía y Galicia"

Un muerto y varios heridos en Málaga

Herido de bala, falleció un joven comunista

La Fuerza Pública, acorralada en varios disturbios

Normalidad en las provincias gallegas

Sevilla 4 (Cifra). — Más de un millón de personas se calcula han participado hoy en las ocho provincias andaluzas en las manifestaciones pro autonomía de la región organizadas con motivo del «Día de Andalucía»

Salvo en Málaga, donde se han registrado alteraciones del orden, y algunos conatos de incidentes sin mayor importancia en algunas de las restantes provincias, la jornada se ha caracterizado por el orden, en un clima de alegría y entusiasmo generalizados.

Al término de las manifestaciones, que han recorrido las principales calles de Sevilla, Córdoba, Cádiz, Huelva, Málaga, Granada, Jaen y Almería, miembros de los partidos políticos con representación parlamentaria se han dirigido desde los balcones de los respectivos Ayuntamientos a la multitud para leer un comunicado redactado por la Asamblea de Parlamentarios Andaluces.

En sus palabras los parlamentarios han destacado la confianza que el pueblo andaluz deposita en el hecho autonómico como instrumento de solidaridad y concienciación regional y como medio eficaz para sacar a la región del subdesarrollo socioeconómico y cultural que padece.

El tiempo lluvioso en toda la región no ha restado fervor a los centenares de miles de manifestantes andaluces, que desafiando la desfavorable meteorología no han dudado en lanzarse a la calle para sumarse a los actos de solidaridad regional en su unánime petición de autonomía.

Lo mismo en Sevilla que en las demás capitales andaluzas, en la manifestación han participado hombres, mujeres y niños de todas las edades y estamentos sociales, en una indiscriminada explosión de alegría, entusiasmo y fervor andalucista.

UN MUERTO Y VARIOS HERIDOS EN LOS INCIDENTES MALAGUEÑOS

Málaga, 4 (Cifra). — Un muerto y un número no determinado de heridos constituye a media tarde el balance de la manifestación celebrada esta mañana en Málaga, con motivo del «Día de Andalucía».

Hasta el momento los datos de estos incidentes son muy confusos pero se sabe que el fallecido es Manuel García Caparrós, joven militante de

(Continúa en quinta página)

CON HUBERT HUMPHREY

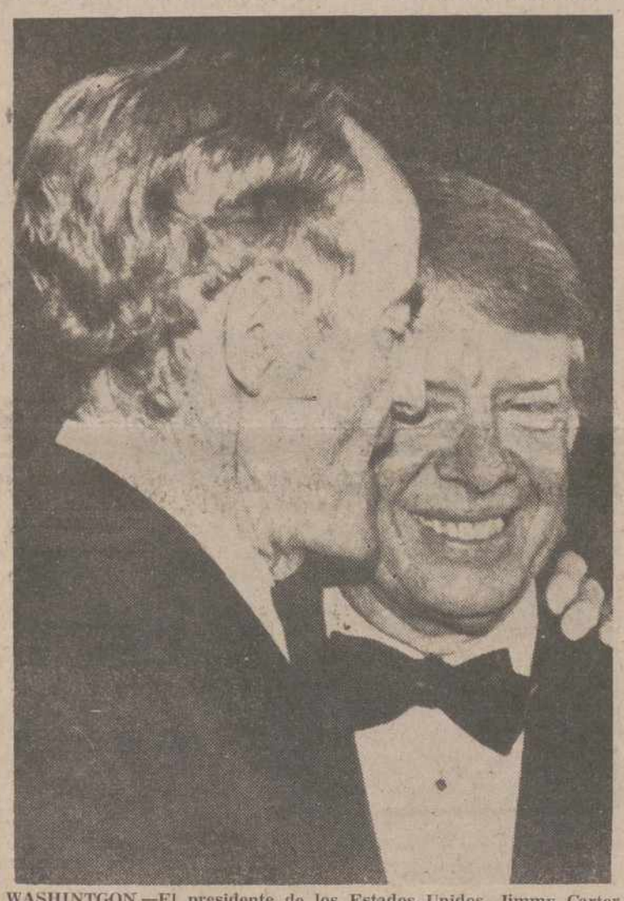

WASHINTGON.—El presidente de los Estados Unidos, Jimmy Carter, ofreció anoche una gala en honor del senador por Minnesota Hubert Humphrey, que padece una enfermedad cancerígena incurable. Durante la recepción, a la que acudieron más de 2.000 políticos y famosos, Carter manifestó que «estaba orgulloso de ser presidente de una nación a la que le gusta Hubert Humphrey.—(Telefoto CIFRA GRAFICA-UPI).

ATENTADO

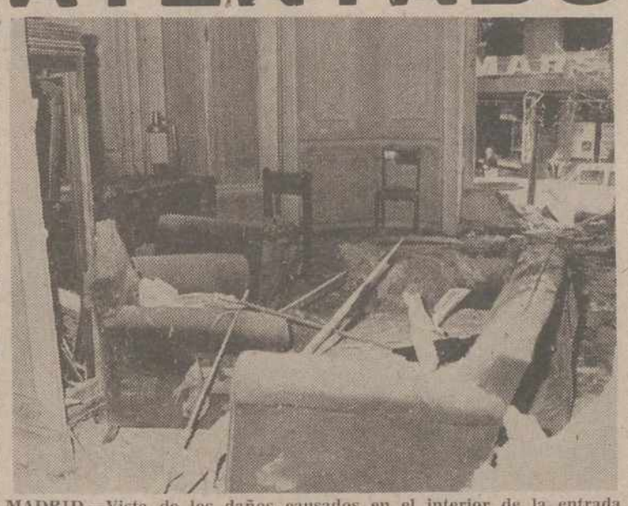

MADRID.—Vista de los daños causados en el interior de la entrada del Tribunal Titular de Menores tras el artefacto que ha hecho explosión en la madrugada del día 3.—(Foto EUROPA PRESS).

CARRETERAS ESPAÑOLAS

36 muertos en el fin de semana

Madrid, 5. (Cifra). — Treinta y seis muertos y doce heridos graves es el balance de los 35 accidentes de tráfico ocurridos en las carreteras españolas el pasado fin de semana.

El viernes, día 2, hubo 13 accidentes con 14 muertos y cuatro heridos graves. El sábado día 3, fueron 13 los episodios con 13 muertos y 3 heridos graves. El domingo, día 5, los accidentes fueron 9, con un total de 9 muertos y 5 heridos de gravedad.

Tras ser secuestrado por el "Ejército Rojo" japonés

SE ESTRELLO UN AVION MALASIO: 107 MUERTOS

Entre las víctimas, el ministro de Agricultura del país

Singapur, 5. (Efe). — Un avión malasio, secuestrado por guerrilleros del ejército rojo japonés, se ha estrellado ayer noche en la costa sur de Malasia y se teme que hayan perecido las cien personas que iban a bordo.

Un portavoz de las "Malasysian Airline Sustem", en Kuala Lumpur, manifestó que el piloto informó por radio que el Boeing 737 de las MAS (líneas aéreas), fue secuestrado poco después de salir de Penang, una isla de vacaciones situada en la costa noreste de Malasia. El piloto añadió que los guerrilleros iban armados con granadas.

Los secuestradores ordenaron al piloto dirigirse a Singapur, pero el aparato se estrelló en la parte Malasia de los estrechos de Johore, que separa la isla de Singapur de la tierra principal de Malasia.

Las razones del accidente no han sido confirmadas pero se cree que antes de que el aparato cayera se produjeron varias explosiones a bordo.

Los equipos de rescate que acudieron a la zona anunciaron que no había señales de supervivientes. Los cuerpos, equipajes y demás enseres del aparato se encontraban esparcidos por una amplia zona.

Un joven de 18 años de edad, que presenció el accidente, señaló que el aparato "se elevó hacia el cielo", después se produjo una fuerte explosión, cayó envuelto en llamas y se desintegró.

El portavoz de la compañía agregó que en el avión iban 63 pasajeros malasios y 20 de otras nacionalidades. Entre los pasajeros se encontraban el ministro malasio de Agricultura, Dat Ali Ahmed, y el recientemente acreditado embajador cubano en Malasia, Mario García Inchaustegui.

CONFIRMADO EL VIAJE DEL MINISTRO DE AGRICULTURA MALAYO

Kuala Lumpur, 5. (Efe). — El ministro de Agricultura de Malasia figura entre las 107 personas muertas en el accidente ocurrido ayer a un avión de las líneas aéreas malayas.

Un portavoz de la compañía aérea ha confirmado que entre los viajeros se hallaba el ministro de Agricultura ,Dato Sri Ali Haji Ahman.

Sin embargo, no se ha podido confirmar que también viajara en el avión el embajador de Cuba en Malasia, Mario García Inchaustegui.

Al parecer los pasajeros, excepto 20, eran ciudadanos malayos o de Singapur.

Congreso de bomberos

MADRID.—Como clausura del IX Congreso Nacional de Bomberos, celebrado este año en Madrid conmemorando el IV centenario de la fundación del Cuerpo, el personal del Servicio Contra Incendios de Madrid, y representaciones de provincias españolas, ofrecieron un desfile, culminando con una serie de demostraciones en la Puerta del Sol. En la foto, un coche de bomberos de época, tirado por poneys, ante el alcalde de Madrid, Arespacochaga, en la Puerta del Sol.

(Foto CIFRA GRAFICA)

IRAK abandonó la reunión

La "cumbre" de Trípoli, resultado incierto

Se acordó un llamamiento para congelar las relaciones con Egipto

Trípoli, 5. (Efe).—Irak abandonó a primeras horas de hoy la cumbre anti-egipcia que se celebra en Trípoli, oponiéndose a un plan de acción trazado después de cuatro días de tensas discusiones, informaron fuentes de la Conferencia.

Aún no se conocen los detalles del plan de acción.

Autoridades libias han comunicado que la reunión se reanudará hoy cuando se firme el comunicado final "por cinco participantes".

A las conversaciones han asistido los presidentes de Siria, Yemen del Sur, Argelia y el dirigente libio Muammar El Gadhafi. Yasser Arafat, jefe de la OLP, presidió la delegación palestina.

Irak envió una delegación a la Conferencia compuesta por miembros del partido Baath y el ministro de Asuntos Exteriores Saddam Hammadi.

ACUERDO DE CONGELACION DE RELACIONES CON EGIPTO

Trípoli, 5. (Efe). — Cuatro países árabes y la Organización para la Liberación de Palestina (OLP), han llegado a un acuerdo para establecer un pacto de seguridad y hacer un llamamiento para congelar sus relaciones diplomáticas con Egipto.

El documento final, resultante de la "cumbre anti-Sadat", ha sido firmado por el dirigente libio, Moammar Gadafi; el presidente argelino, Huari Bumedian; el presidente Salem Roubaya, de Yemen del Sur; el de Siria, Hafez Al-Assad y el dirigente de la OLP, Yasser Arafat.

La ceremonia de clausura fue boicoteada por Irak. Su delegación se ausentó de la Asamblea, terminando con la esperanza de que se constituyera un pleno y efectivo frente de oposición contra el presidente Anuar El Sadat y su actuación en favor de la paz de Oriente Medio.

Consejo de Ministros

Madrid, 5. (Cifra). — Mañana se celebrará en el Palacio de la Moncloa, bajo la presidencia de Adolfo Suárez, un Consejo de Ministros dedicado al tema monográfico de las elecciones sindicales.

Este Consejo fue convocado al término de la última reunión del Gabinete ,que se celebró el viernes de la semana pasada.

Interrogatorio

KIKIDOO (Rodesia).—Un soldado rodesiano apuntando con su pistola a los prisioneros que permanecen en esta difícil postura mientras son interrogados en Kikidoo. Los prisioneros son obligados a permanecer en esta posición mientras una pistola apunta a su cara.

(Telefoto AP-EUROPA PRESS)

M.C.D.2022

PALENCIA AL DIA

De domingo a lunes

El primer domingo de diciembre transcurrió suave, pese a que el firmamento estaba bien cargado de nubes, con ganas de descargarse en lluvias. En Palencia, durante el día del domingo, no llovió, aunque sí lo hizo por la amanecida, quedando los claros vestigios por calles y campos.

Aprovechando lo poco bueno que el día festivo daba algunos impenitentes amigos del Monte se fueron a aquellas alturas, y era abundante el número de coches que se vieron en la explanada de «El Refugio», donde no pocos ojos, añorantes del verano en esta finca del común, miraban con ganas las piscinas que empiezan a circundarse de los pinillos pintados y ya espigadillos, así como la hierba que jalona todo el recinto de las piscinas. Pero el verano está muy lejos, y sólo el vistazo y la añoranza sirvieron en esta ocasión para el caso; buscándose en la confortable intimidad de «El Refugio», y en las bebidas estimulantes del caso en la barra, un recurso más práctico de la ocasión.

—No faltaron tampoco los acostumbrados paseantes, que enfilan desde muy temprano la carretera del Monte, para regresar al mediodía. Ni los cazadores, que salieron tanto a darse un grato garbeillo con el perdiguero al paso, como para ver si se ponía alguna pieza al alcance de su escopeta.

—En la ciudad, los visitantes aprovechando la suavidad del día, también unimaron los establecimientos.

Y no fueron pocos los trabajadores que acudieron, al mediodía, a la Casa de Cultura, donde se celebró la conferencia organizada por Comisiones Obreras, con motivo de la Clausura de la Escuela Sindical Central, escuchando la disertación que, sobre elecciones sindicales y Pacto de la Moncloa, pronunció José Torres, miembro del Secretariado Nacional de dicha organización.

—Por la tarde, bastantes aficionados (más numerosos, sin duda, que el año pasado, y es que la subida de categoría es lógico que arrastre más gente a los partidos, acudieron a «La Balastera», donde se celebró el encuentro liguero de turno entre el Palencia y el Pegaso. Un resultado favorable a los locales, aunque fuera por la mínima (1-0), hizo que los aficionados salieran satisfechos; pues con el barrizal que había en el terreno de juego, pedir más había sido como pedir peras al olmo.

—oOo—

En la provincia dio comienzo, con el fin de semana, la Campaña de Promoción Musical, organizada y patrocinada por la Dirección General de Música del Ministerio de Cultura, y que se encarga de su desarrollo en Palencia la Delegación Provincial de dicho Departamento ministerial.

Esta Campaña la realiza exclusivamente la Coral «Vaccea», que promociona la Caja de Ahorros y Préstamos de Palencia, a través de su obra sociocultural.

El primer concierto de la serie, se dio en Guardo; y el segundo, en Carrión de los Condes; para hacerse en sábados sucesivos en Astudillo, Venta de Baños, y el último, el domingo 18 de diciembre, en Ampudia.

Una actuación coral, que va a llevar intensivamente, aunque sea en este corto ciclo, la belleza de la música coral, religiosa, clásica y regional, por los ámbitos provinciales.

—oOo—

En este lunes se celebra en la Casa de Cultura un acto organizado por la Federación de Asociaciones Católicas de Padres de Familia y Padres de Alumnos de Palencia, con la intervención del psicólogo don Manuel Gutiérrez, sobre el tema «Problemática educativa».

La personalidad del disertante y el interés del tema, es de suponer que moverá una abundante audiencia pública, por cuanto, además, se viven unos momentos de intensa preocupación sobre esta cuestión educativa que a todos atañe.

LETRAS DE LUTO

Confortada con los Santos Sacramentos, ha entregado su alma a Dios, en Autilla del Pino, doña Estefanía García González, a los 47 años de edad.

La finada, destacó por su ejemplar conducta como esposa y como madre, trato sencillo y bondadoso y cristianos sentimientos, que la granjearon generales respetos y aprecios.

Expresamos nuestro pésame a tu apenado esposo don Teófilo Trigueros Díez; hijos Daniel y María Asunción Trigueros García; padres políticos; hermanos Luis y Germán (sacerdote); hermanos políticos, tíos, primos, sobrinos y demás familia.

Se celebró en Palencia la II Asamblea de la Hermandad de Donantes de Sangre

Los actos, en la Casa de Cultura, estuvieron presididos por el Gobernador Civil

«El Diario Palentino-El Día de Palencia» recibió uno de los «Diplomas de Honor»

La Hermandad de Donantes de Sangre, de Palencia, celebró el sábado su II Asamblea Provincial, de acuerdo con el programa redactado al efecto.

MISA EN LA CASA DE CULTURA

Los actos comenzaron a las siete de la tarde, en la Casa de Cultura.

En el salón de actos —que se encontraba totalmente ocupado de público, gran parte de él ocupando los accesos y el vestíbulo— se ofició el santo sacrificio, que celebró don Germán Ferreras, nuestro colaborador en los temas de la Hermandad de Donantes de Sangre, y párroco de Autillo de Campos.

Pronunció la homilía, en la que abordó el pasaje evangélico del II Domingo de Adviento, relacionándolo con los objetivos humanitarios y caritativos de la donación gratuita y voluntaria de sangre, que da contenido a la Hermandad que entonces celebraba en Palencia su segunda Asamblea Provincial.

Terminada la homilía, el presidente de la Sección Juvenil de la Hermandad de Donantes de Sangre, leyó el texto de la promesa juvenil en la empresa de la donación de sangre.

II ASAMBLEA PROVINCIAL

A continuación de la Misa comenzó —en el mismo salón de actos de la Casa de Cultura— la sesión de la Asamblea Provincial.

Presidió el gobernador civil, don Adolfo Pajares Compostizo; le acompañaban la presidenta de la Hermandad de Donantes de Sangre, de Palencia, Coll Suárez; alcalde de Palencia, José María Garrachón Juárez; delegado general para las Hermandades de Donantes de Sangre, de la Seguridad Social, señor García de Viedma; director provincial del Instituto Nacional de Previsión, señor Marcos Calleja; inspector jefe de los Servicios Sanitarios de la Seguridad Social, Dr. Humberto García; secretario de la Junta Rectora de la Hermandad, don Antonio Plaza, y tesorero de dicha Junta, don Manuel Sánchez Pastor.

Ocupando las primeras filas en el salón de actos se hallaban el jefe de los Servicios de Hematología de la Seguridad Social, de Palencia, doctor Sánchez Doncel, y otros médicos de dichos Servicios, así como representaciones de las Juntas Rectoras de Burgos, Santander, Zamora, León, Segovia, Logroño y Soria.

Abierta la sesión, el locutor de la Emisora palentina, Antonio López, dio lectura a la "Memoria" de actividades de la Hermandad Palentina durante el curso pasado; fue largamente aplaudido.

El tesorero de la Hermandad, señor Sánchez Pastor, ofreció la correspondiente información sobre el estado de cuentas de dicha Hermandad, al finalizar el plazo de doce meses desde que en 1976 se constituyó la primera Junta Rectora, que es la actual. También numerosos aplausos rubricaron la información del tesorero de la Junta Rectora.

Antes, la presidenta de la Junta Rectora, Coll Suárez, pronunció unas palabras de saludo y de felicitación a los donantes de sangre y colaboradores de la Hermandad, e hizo asimismo unas reflexiones sobre el futuro de la Hermandad en Palencia, donde la demanda de sangre será cada vez mayor, ya que en la actualidad se amplía la Residencia Sanitaria de la Seguridad Social. Fue largamente aplaudida.

ENTREGA DE DIPLOMAS Y DISTINCIONES

Se procedió en seguida a la entrega de diplomas y distinciones a las entidades y personas que se han distinguido por su colaboración o su participación en las actividades de la Hermandad.

Primeramente se entregó el "Diploma de Honor" de la Hermandad, al periódico "EL DIARIO PALENTINO-EL DIA DE PALENCIA", distinción que recogió nuestro director, Antonio Alamo Salazar; a continuación, la Sección Juvenil de la Hermandad de Donantes de Sangre, recogiendo el diploma uno de sus miembros; seguidamente a los colaboradores individuales que más se han distinguido en estos doce meses: don Jesús Izquierdo Molinilla, doña María Mercedes Durántez Cacharro y la señorita María del Pilar Atienza Calzada. Todos recibieron los diplomas en medio de grandes aplausos.

Seguidamente se entregaron distinciones a la máxima donante femenina, doña Aurora Merchán Martín, nuestra corresponsal en Alar del Rey, y al máximo donante masculino, Fernando Merino Torres.

Un directivo leonés hizo entrega a la presidenta de Palencia, de la "Medalla de Oro" de la Hermandad de Donantes de León; por su parte, la Hermandad de León recibió una placa conmemorativa de la Hermandad Palentina. Este intercambio fue asimismo rubricado con nutridos aplausos.

Se entregaron a continuación los premios de los concursos juveniles de redacción y de pintura, cuya relación de ganadores ofreceremos al final de esta información.

PALABRA DEL SEÑOR GARCIA DE VIEDMA

El delegado general para Hermandades pronunció en seguida una alocución para felicitar a la Hermandad Palentina; resaltó los datos de los 1.600 donantes con que cuenta ya la Hermandad, y los 375 litros de sangre que se han donado en el último año. Exhortó a todos los palentinos a que incrementen su colaboración. Felicitó a los máximos donantes palentinos de sangre, así como a entidades y personas colaboradoras, y a los jóvenes ganadores de los certámenes literario y de pintura. Se refirió a la Sección Juvenil alentándoles en la empresa que ahora comienzan en Palencia. Pasó en seguida a poner de manifiesto los objetivos y el desarrollo de las Hermandades de Donantes de Sangre de España, y la ejemplaridad de sus miembros, siempre a punto para su misión, "sin demandar aumento de beneficios" y sin plantear situaciones de huelga o abandono, a pesar de lo cual esperaban que la Administración proporcionase las ayudas y colaboraciones que las Hermandades (extendidas por toda España) necesitan.

Fue largamente aplaudido.

CLAUSURA DEL ACTO

Clausuró el acto el gobernador civil de la provincia, que manifestó se encontraba en tal acto, no sólo para presidirlo por su condición de gobernador de la provincia, sino así mismo como donante de sangre que es. Felicitó a la Junta Rectora y al delegado general, así como entidades y personas colaboradoras, dos de la Sección Juvenil, y tuvo palabras de elogio para la proverbial generosidad palentina.

Declaró clausurada la II Asamblea Provincial de la Hermandad de Donantes de Sangre, de Palencia. Fue largamente ovacionado.

Posteriormente, a las diez, en el Restaurante "La Ribera", tuvo lugar una cena, asistiendo más de 350 comensales; en la sobremesa, que resultó muy animada, se sortearon diversos regalos y obsequios de firmas industriales y comerciales, de Palencia, y de particulares, simpatizantes de la Hermandad.

FALLO DEL CONCURSO PROVINCIAL

Categoría "A": Redacción.

Primer premio: Mari Sol Infante Guzón, Colegio Filipenses.

Segundo premio: Paz Ibarlucea Prieto, Colegio Nacional, Carrión de los Condes.

Tercer premio: Esther Merino Llorente, Colegio Nacional, Carrión de los Condes.

Accésit: Pilar Ibarlucea Prieto, Colegio Nacional, Carrión de los Condes.

Accésit: María Auxiliadora Carrido Pérez, Colegio Nacional, Carrión de los Condes.

Categoría "B": Redacción.

Primer premio: Fernando Carrido Fernández, Colegio Maristas.

Segundo premio: Teresa Ordás Arco, Palencia.

Tercer premio: Luis Antonio Martín, Valoria del Alcor.

Categoría "A": Pintura.

Primer premio: María del Carmen Nieto Requejo, Colegio Nacional "Jorge Manrique".

Segundo premio: María de los Reyes Silva Naveros, Colegio Filipenses.

Tercer premio: Soledad Aguado Manchón, Colegio Nacional "Jorge Manrique".

Seis momentos de la Asamblea Provincial de la Hermandad de Donantes de Sangre, de Palencia

Arriba: El representante de la Hermandad de León impone la «Medalla de Oro» a la presidenta de la Hermandad de Palencia; el máximo donante masculino de Palencia, recibe el diploma de manos del gobernador civil.

Centro: Uno de los ganadores de los concursos juveniles y la máxima donante femenina, al recibir sus premios y diploma.

Abajo: Otra de las ganadoras de los concursos juveniles y el director de nuestro periódico, recibiendo el premio y diploma, respectivamente.—(Fotos LUIS).

RETABLILLO

UNOS DATOS

El cambio oficial de nombre del Municipio de Baños de Cerrato por Venta de Baños, ya comentado estos días desde distintos ángulos, nos supiere, al aire de la absoluta importancia de la Estación ferroviaria en la gestación urbana y surgimiento demográfico, unos datos de tipo no histórico.

Mucho se ha hablado siempre, y pocas veces con conocimiento de causa, de que la Estación de Venta de Baños "debiera" estar en Palencia. Son puntos de vista, claro; Palencia sería un poco más, pero Venta de Baños, mucho menos.

Efectivamente, la Estación de Venta de Baños pudo ser trasladada a Palencia. En el año 1873, siendo presidente de las Cortes el Marqués de Albaida, se promulgó una Ley estableciendo la supresión de la Estación de Venta de Baños, trasladando a Palencia el entroncamiento y bifurcación de las líneas férreas del Norte y del Noroeste. En 1911 el Ayuntamiento capitalino inoó un expediente para que se cumplieran las previsiones de la Ley; los dictámenes dados por los correspondientes organismos del Ministerio de Fomento fueron favorables; no obstante, el de la Comisión permanente del Consejo de Estado fue contrario y sirvió como base para que en 1915 se tomase como derogada la Ley del Marqués de Albaida. Nuestro Ayuntamiento interpuso recurso, pero lo perdió, pese a cuantas gestiones se llevaron a cabo.

Pero esto ya es historia pasada. Ahí está a cambio Venta de Baños ocupando uno de los primeros lugares en la realidad palentina. ¿Por qué no hemos de alegrarnos de que el cambio de Estación no se llevara a cabo?

NO ES UN CANAL

No es un canal veneciano. Se trata de algo que, sencillamente, ronda como tantas otras veces la chapuza. En la bajada de la pasarela de acceso al polígono industrial se forma tan inmenso charcal, que cubre totalmente ambas calzadas. Pocas veces falta allí el agua, pero cuando llueve, ¡ya está! aparece el canal, la laguna o como ustedes quieran llamarlo.

De momento no es más que el origen de no pocas molestias para los automovilistas, pero algo está fallando ahí cuando se produce tal concentración de agua.

Aviso: póngase remedio a tal situación, sin esperar a que un día haya que lamentar cualquier desaguisado peor y de más graves consecuencias y entonces sea preciso señalar con el dedo a los que pudiendo actuar a tiempo, no lo hicieron.

«¡QUE LLUEVA!»

Cuando alguien señala la necesidad de lluvia se le réplica:

—Sí, que llueva; pero en el campo...

Nosotros nos atrevemos a pedir lluvia también para la ciudad; pero mucha, mucha lluvia. A ver si las aguas son capaces de arrastrar el barrillo y la suciedad que se enseñorea de calles, plazas y paseos. Claro, que la lluvia situaría en primer plano la espléndida "colección" de baches, de que Palencia puede "presumir" no ya que otras ciudades, sino mucho más que bastantes humildes pueblos...

Que llueva, pese a todo, sobre nuestro maltrecho pavimento a ver si la lluvia es capaz de suplir la ausencia de riego, que en cuanto ha dejado de helar debiera haberse llevado a cabo para arrastrar la suciedad y el barro. También los colmados charcos se harán permanente demanda de atención.

Resulta tan lamentable el aspecto de Palencia en estos aspectos, que ni el más optimista partidario de la política municipal encontrará justificación para este estado de cosas.

✝

EL SEÑOR

D. Alberto Ibáñez Porro

FALLECIO EN PALENCIA EL DIA 4 DE DICIEMBRE DE 1977

A los 74 años de edad

Después de recibir los S. S. y la Bendición Apostólica de Su Santidad

D. E. P.

Su apenada esposa Concepción Pérez Romero; hijos Félix y Alberto Ibáñez Pérez; hijas políticas Pilar Alonso y Celia Manuel; madre política Honorata Romero; hermanos Cayetano, Aurora y Constantina Ibáñez Porro; hermanos políticos, nietos, sobrinos, primos y demás familia,

Suplican una oración por el eterno descanso de su alma.

Funeral: Día 5, a las cinco de la tarde, y a continuación la conducción del cadáver.

Misa de familia: Día 5, a las ocho y media de la tarde.

Iglesia parroquial: Santa Marina.

Casa mortuoria: Residencia Sanitaria «Lorenzo Ramírez».

Casa doliente: Avenida Simón Nieto, núm. 36 - 3.°.

Funeraria San Miguel, Palencia. C/. Panaderas, 8.

Cartelera

TEATRO PRINCIPAL

HOY: 5-8 y 10,45 noche

Sigue el gran éxito de

«CAMADA NEGRA»

Mayores 18 años

CINE REY

DON SANCHO

HOY: 5-8 y 10,30 noche

El mayor acontecimiento cinematográfico

«ROCKY»

Mayores 18 y 14 años

CINE ORTEGA

5, 8 y 10,45. Mayores 18 años

Telly Savalas y Peter Fonda, en:

«LOS MERCENARIOS DE LOS DIAMANTES»

Acción trepidante, sin tregua

CINE AVENIDA

5-8 y 10,45. Mayores 18 años

Omar Sharif y Jack Palance, en:

«CHE»

Pocos hombres han hecho historia; Che Guevara es uno de ellos

CINE PROYECCIONES

Desde las 3,45 18 años

«REOMA»

y

«CAZA AL MARSELLES»

CALIFICACION MORAL:

«Camada negra» (4); «Rocky» (3); «Los mercenarios de los diamantes» (S. C.); «Che» (S. C.); «Reoma» (S. C.); «Caza al marsellés» (S. C.).

¡¡SIGUEN LOS LLENOS!!...

para admirar la mejor película de todas las épocas

Mayores 18 y 14 años

Sesiones 5, 8 y 10,30 noche

La vigilia palentina de la Inmaculada comenzará a las 11

La noche del miércoles, en la Catedral

El miércoles tendrá lugar la vigilia dedicada a la Inmaculada Concepción de María.

Esta vigilia se celebrará en la catedral, a las once de la noche y ha sido organizada por una Comisión integrada por representantes de diversas asociaciones religiosas y apostólicas de la capital.

Comenzará a las once, con el rezo del rosario, para continuar con una liturgia penitencial comunitaria. A continuación será oficiada la misa, terminando con la Salve popular.

El anuncio de esta vigilia ha despertado gran interés, y se espera que la asistencia sea muy numerosa la referida noche del día 7 de diciembre actual, víspera de la festividad de la Inmaculada Concepción.

La vigilia en honor de la Inmaculada es un acto religioso que se viene celebrando en Palencia desde hace varios años. En no pocas ocasiones la asistencia a la vigilia se ha circunscrito únicamente a hombres y jóvenes. En esta ocasión, a la vigilia pueden asistir hombres y mujeres y jóvenes de ambos sexos.

Se trata de que el acto religioso central de la vigilia —la celebración de la Eucaristía— tenga el más amplio sentido comunitario palentino. Por ello se trata de que en la concelebración estén presentes de alguna forma representaciones de las diversas comunidades parroquiales de la capital.

En nuestro próximo número daremos información concreta del programa previsto para el desarrollo de la vigilia de la Inmaculada, la noche del miércoles, día 7, en la catedral, y cuyos últimos detalles están siendo tratados ahora por la Comisión organizadora de la misma.

TEATRO PRINCIPAL

Presenta la Gran Compañía de Revistas con la supervedette argentina

BEATRIZ LOUDET

los primeros actores cómicos

JULIO RISCAL-RUBEN GARCIA

el Ballet Francés

BALLET GIRLS DANCERS

con el estreno de la fastuosa revista

«Ella... ellos y sus cuernos»

el gran éxito musical de este año

Un espectáculo fabuloso... divertidísimo

JUEVES, 8 DE DICIEMBRE

8 TARDE Y 10,45 NOCHE

Localidades a la venta Mayores 18 años

ADORACION NOCTURNA ESPAÑOLA

Sección de Palencia

Turno 4.°. Titular Inmaculada Concepción

En la noche del siete celebrará su vigilia mensual ordinaria, en la iglesia de San Francisco el Turno citado, dando comienzo la misma a las diez y treinta de la noche.

M.C.D.2022

CELEBRO SESION LA CAMARA DE COMERCIO E INDUSTRIA

Satisfacción por el real decreto que regula la vigilancia nocturna

Bajo la presidencia de su titular, don Severiano de Hoyos Casén, celebró sesión ordinaria del Pleno, la Cámara Oficial de Comercio e Industria, de Palencia. Asistieron la casi totalidad de miembros, así como el secretario general señor Adán Vallejo y el asesor señor Calderón Alonso.

Se aprobó el acta de la sesión anterior, y se dio cuenta de ejecución de acuerdos diversos, así como de cartas, escritos y comunicaciones procedentes de la Administración, del Consejo Superior, de otras Cámaras y de entidades, organismos y particulares; asimismo se dio cuenta del estado de Tesorería, de la entidad. Se pasó en seguida a tratar los diversos asuntos que figuraban en el "Orden del día".

Antes del capítulo de "ruegos y preguntas", el presidente señor Hoyos Casén, emitió el preceptivo informe. De él recogemos los extremos que consideramos de mayor interés:

"VIGILANCIA NOCTURNA. — El Real Decreto 2.727/1977 de 15 de octubre, publicado en el "Boletín Oficial del Estado", del 5 de noviembre, regula la figura del vigilante nocturno y crea la obligación a los Municipios afectados de regular mediante la pertinente Ordenanza las peculiaridades específicas que puedan darse en su jurisdicción: determinación de zonas, dependencia funcional respecto a la autoridad municipal, horarios, obligaciones y derechos, etc., etc.

Dada la impunidad con que vienen actuando los amigos de lo ajeno, dicha disposición es recibida con el máximo beneplácito por los asistentes y, dadas las dificultades que van a suponer su puesta en marcha en una ciudad sin abundancia de asociaciones ni de comunidades de vecinos, los asistentes acuerdan ofrecer la máxima colaboración al Excelentísimo Ayuntamiento.

LA FALACIA DE LAS PALABRAS POLITICAS.—Desde hace unos meses, está de moda la defensa de la Pequeña y M. Empresa, y consecuentemente atacar a las grandes. La habilidad política es clara. En el consenso total de empresa, las P. y M. suman muchos miles que pueden ser —por aquello de la facilona comprensión y predisposición contra la grande— un soporte electoral valioso. Y lo lamentable es que los pequeños y medianos empresarios se muestran favorables al juego, sin percatarse de que el futuro de aquellas, de quienes dependen casi en absoluto las medianas y pequeñas, será irremisiblemente, el de éstas.

Olvidamos que en los pasados denostados años, era moda "concentrar empresas "en busca de unas dimensiones que las hicieran competitivas con el exterior, y rentables en el interior. Nos hacen olvidar con su política, la que se sigue en todos los países —incluso en los paraísos del Este de Europa— donde la gran empresa, la maxificación de los medios de producción es consustancial al sistema político de la nación.

No cabe duda que estamos muy protegidos por los partidos políticos actuales que nos miman y cuidan con esmero. Es una bandera que levantan los partidos más enemigos de la empresa como tal y los que desean abrigarse con su número. Quieren hacer olvidar que al atacar a la gran empresa, se ataca a la pequeña y mediana, por la razón sencilla de que más del 80 por 100 de éstas, en lo industrial, depende de la capacidad y solvencia de la grande. De que son su complemento y su talón de aqueles. Y para ello acude a presentarlas como fueros de la gran oligarquía económica. Sin más distinciones. Nos olvidamos de los pequeños y medianos accionistas que toman parte en su capital social. Pero todo ello es útil a los fines perseguidos.

En todas las naciones, estamos viendo cómo para salir al extranjero para imponer su hegemonía industrial y hasta capitalista, son necesarias las macro-empresas y que sin ellas, defender en el interior nuestros productos, del ataque del exterior y de que nuestros puestos de trabajo dependen de la potencia industrial que sepamos desarrollar frente a la invasión de las importaciones de otros países.

Pero veamos un ejemplo gráfico. Estamos en presencia de dificultades de la gran industria naval, y del peligro que corren sus trabajadores de verse sin el puesto de trabajo. Si pensamos que esto mismo pudiera suceder en la industria del automóvil ¿a qué proporciones subiría nuestro paro obrero?

Pero es que además, una empresa, junto a su dimensión —por la que no es solo útil— debe compendiar la eficacia y la rentabilidad. Y no cabe duda que una gran empresa rodeada de todos los medios económicos, sociales, de modernización de su utillaje, de la eficacia de su dirección, será siempre un dique que contenga la invasión foránea de productos, en nuestra tierra. Pero sobre todo, las empresas entre sí están encadenadas, por complementos de producción, por especialización de productos para las grandes, por complementariedad de sus fabricados, etc., etc. Pero sobre todo porque existe un ritmo de potencia que nos dá más clara idea de ese engarce constante y necesario entre la grande y las P. y M. empresas. Es el volumen de cada una de ellas. Por ejemplo: con menos de 100 trabajadores existe más del 96 por 100 de empresas. Y éstas acogen a más del 58 por 100 del censo laboral. Las grandes, en nuestro país, no llegan al 1 por 100 y mantienen al 21 por 100 del censo laboral. Pero éstas, son las que pueden ofrecer resistencia a la invasión foránea, de productos o de invasión industrial y son las que pueden presentar un volumen de paro preocupante. Y no hablemos de la "bendita" estatalización de empresas que nos convierte a todos los españoles en accionistas pasivos de su mala dirección. Porque no existe en ellas esa ambición del beneficio sustentadora de toda iniciativa. Aún en las puramente personales. Veamos sino el deseo de todo trabajador de ser admitido en una gran empresa.

Pero sobre todo. La Pequeña y Mediana Empresa, es siempre un fondo de reserva de aquélla y también donde la especialización nos lleva a la alta calidad de sus producciones.

Resumiendo: Querer apoyar a la pequeña y mediana empresa, destruyendo a la grande, a través de una demagogia mal explicada, no es más que anunciar el futuro de la Pequeña y Mediana Empresa a la que incuestionablemente se la llevará por el camino al que se quiere conducir a la grande.

Evitemos caer en el error político de una propaganda facilona que sólo agrada a oídos de sordos y contemplemos la armonía del conjunto de empresas, verdadero camino de utilidad pragmática. Saldrán ganando con ello miles de obreros españoles, y también miles de modestos accionistas a los que ya se les ha arrebatado por tan fácil demagogia industrial, en pocos meses, las tres quintas partes de su capital en acciones y les hemos llevado a la total descapitalización, y sobre todo, daremos confianza a la Pequeña y Mediana Empresa para invertir, para mejorar su status industrial y colaborar con la grande evitando que España se convierta en feudo de capital extranjero".

ES FACIL SER VENDEDOR DE

Ford

Departamento de ventas de Autopalsa
Concesionario de Ford España, S.A.

EN TODA EUROPA MAS DE 10.000 VENDEDORES EMPEZARON CON UNA OFERTA SIMILAR.

- Si Vd. es joven y dinámico y tiene el Servicio Militar cumplido.
- Si tiene experiencia, aunque no conozca a fondo el ramo del automóvil.
- Si desea saber todo lo que un vendedor profesional debe saber.
- Si pretende afianzar su futuro...

LE OFRECEMOS:
- Interesante remuneración.
- Comisiones.
- Incorporación inmediata en plantilla.
- Trabajo con un equipo joven.

Envíenos "curriculum vitae" a Ctra. Valladolid, Km. 4,5
Citando en el sobre la Referencia Ventas.
Absoluta reserva a colocados

Recuerdos viejos

Los dependientes de Gijón, dispuestos a apedrear los comercios

Homenajes al Rey y a Primo de Rivera en Carrión

Se establece en Palencia la Legión de María

Hace 75 años

6 DE DICIEMBRE DE 1902

Seguíase hablando en la ciudad del voraz incendio, que había destruído el "Comercio de Polo". Ahora se repasaba lo sucedido y se destacaba el ejemplar comportamiento de personas espontáneas, entre las que se mencionaba de manera especial a varios albañiles, que acudieron inmediatamente. Más aún, se decía que sin su intervención el fuego a buen seguro se habría pasado a otros edificios pues la actuación de los bomberos, faltos de material, con mucho desorden, pues eran más los que mandaban, que los que obedecían, dejaba mucho de desear y que había llegado la hora de que se tomara en serio la necesaria organización del servicio.

Las otras cuestiones que acaparaban aquel día la atención de los palentinos eran de índole nacional.

Se anunciaba, por ejemplo, que los dependientes de Comercio de Gijón estaban dispuestos a manifestarse el próximo domingo en demanda de un efectivo descanso semanal y que incluso habían decidido apedrear los escaparates de los comercios, que el domingo se mantuvieran abiertos. También los carteros querían descansar el domingo y advertían que de un momento a otro adoptarían por su cuenta la pertinente decisión, si el Gobierno no les atendía.

Pero, ¡para problemas de carteros estaba el Gobierno! Pocos días hacía que Sagasta había logrado superar una crisis y formar nuevo Gabinete, pero aquella jornada se fue a Palacio y presentó al Rey la dimisión irrevocable. El Gobierno, pues, se encontraba de nuevo en crisis. ¿Cómo superarla? Se hablaba insistentemente de la formación de un Gobierno de concentración, pues el turno de los partidos políticos se encontraba totalmente desacreditado, gastadas las personalidades de la vida pública por cabildeos y luchas de pasillos y, lo que era peor, el pueblo se mostraba aburrido y sin confianza alguna de que en el Parlamento se estuvieran defendiendo realmente sus intereses y no los de los líderes de los partidos.

Hace 50 años

6 DE DICIEMBRE DE 1927

La nota más destacada de la actividad palentina se escribió en Carrión de los Condes, donde se rindió un homenaje al Rey Alfonso XIII, al presidente del Gobierno, marqués de Estella, al médico carriónés, don Manuel Arija Merino y al delegado gubernativo, don Manuel Ruiz de Iraola.

Para presidir tales actos se trasladó a Carrión el gobernador civil, con otras autoridades, que fueron recibidas por la Corporación municipal, presidida por el alcalde, don Santiago Fernández. Nevaba copiosamente sobre la ciudad carrionesa y los actos perdieron brillantez. Con todo, se descubrieron dos lápidas; la primera dando el nombre de Alfonso XIII a la Plaza llamada de la Constitución y la otra, dedicando la calle de la Rúa a Primo de Rivera. Los demás actos y los discursos tuvieron lugar en el «Teatro Sarabia», donde también se impuso la Medalla del Trabajo al señor Arija Merino, anciano médico carriónés y presidente de honor del Sindicato Agrícola; asimismo se nombró hijo adoptivo de Carrión al señor Ruiz Iraola.

En el Ayuntamiento hubo un banquete, con que Carrión obsequió a las personalidades asistentes. Fue servido por «Fonda Estefanía» con un menú a bases de huevos con bechamel, entremeses variados, queso, frutas y galletas, amén de licores, champán, café y puros.

Por la tarde el gobernador se reunió con los alcalde de los pueblos de la comarca, que también se habían adherido a los homenajes rendidos en Carrión.

Félix
OPTICO DIPLOMADO
CONTACTOLOGO
LENTILLAS DURAS Y BLANDAS
cristales foto-cromaticos
C/MAYOR, 93

VIDA RELIGIOSA

El próximo jueves, festividad de la Inmaculada Concepción, celebrarán junta general reglamentaria las Conferencias de San Vicente de Paúl.

Con tal motivo, se oficiará, a las once y media de la mañana, una misa en la capilla del Hospital de "San Bernabé". Acto seguido tendrán lugar la junta general en las mismas dependencias del Hospital.

El consejo provincial ruega la puntual asistencia a estos actos de todos socios vicentinos de uno y otro sexo, quedando también invitados los bienhechores de la Obra.

Hace 25 años

6 DE DICIEMBRE DE 1952

El «Boletín del Obispado» publicaba un Decreto por el que se establecía en la diócesis palentina la Legión de María, con sede en la iglesia de Nuestra Señora de la Calle, a cuyo párroco, don Alejandro Luis, se le nombraba director de la obra mariana que asimismo se proyectaba constituir en otras parroquias de la provincia.

Se clausuró un curso, convocado y sufragado por la Cámara Oficial Sindical Agraria para tractoristas; asistieron 45 labradores, que durante ocho días aprendieron todos los «secretos» del manejo del tractor. Era el primer curso celebrado en Palencia y se vio prácticamente que era interesante convocar más.

Otra noticia relacionada con el campo: en el salón de actos de la Casa Sindical se celebró un nuevo sorteo de mulas francesas, importadas por la Caja de Ahorros y Préstamos de Palencia, cedidas a los favorecidos por el sorteo con una sustancial mejora económica. Se sortearon 26 mulas entre 230 peticionarios y con esas 26 eran ya 92 las mulas importadas por la Caja de Ahorros y Préstamos en favor de los labradores palentinos.

PUERTAS NOBLES PARA SU VIVIENDA
OREGON - MONGOY - MANSONYA
M'BERO - ABEBAY - UKOLA
En 24 horas cambiamos todas las puertas de su casa
¡Ah! y no necesitamos hacer obras de albañilería
CONSULTENOS SIN COMPROMISO
MEGIDO
Jorge Manrique, 6

MINISTERIO DE AGRICULTURA
DELEGACION PROVINCIAL

Instituto Nacional de Reforma y Desarrollo Agrario

JEFATURA DE PALENCIA

AVISO

Anunciando los trabajos de investigación de la propiedad de la zona de VILLANUEVA DE HENARES

Acordada por Decreto de 28 de octubre de 1977 la concentración parcelaria en la zona de VILLANUEVA DE HENARES, se anuncia que los trabajos de investigación de propietarios a efectos de concentración, darán comienzo el día 30 de noviembre de 1977 y se prolongarán durante un período de treinta días hábiles.

Se requiere a los propietarios, arrendatarios, aparceros y en general a los cultivadores y titulares de cualquier derecho, para que dentro del indicado plazo presenten a los funcionarios del Instituto Nacional de Reforma y Desarrollo Agrario los documentos en que funden su derecho y declaren, en todo caso, los gravámenes o situaciones jurídicas que afecten a sus fincas o derechos.

Se advierte que las fincas cuyos propietarios no aparecieran en este período serán consideradas como de desconocidos y se les dará el destino señalado por la Ley de 12 de enero de 1973. Igualmente se advierte que la falsedad de estas declaraciones dará lugar, con independencia de las sanciones penales, a la responsabilidad por daños y perjuicios que se deriven de dicha falsedad u omisión.

Los trabajos de concentración afectarán al perímetro formado por el término municipal del mismo nombre.

Por lo tanto, los propietarios de las mismas deberán en su propio interés, además de hacer declaración de sus parcelas, seguir el desarrollo de los trabajos de concentración para hacer valer sus derechos en el momento oportuno.

Palencia, a 29 de noviembre de 1977. — **El Jefe Provincial.**

¡MUJER, HOMBRE, JOVENES DE PALENCIA! El día 7 de diciembre a las 11 de la noche, tu lugar de reunión es la S. Iglesia Catedral.

DIARIO DE AVISOS

FARMACIAS DE GUARDIA

Lunes, 5: Don Rafael Becerril (Colón, 24), y doña Eulalia Barbero (Plaza Cervantes, 1).

Martes, 6: Don José María Fernández (Mayor, 46), y doña María del Carmen Gutiérrez (María de Molina, 12).

Miércoles, 7: Don Isidoro de Fuentes (Lope de Vega, 7), y doña Regina García (Avda. Valladolid, 24).

CUPON PRO CIEGOS

En el sorteo celebrado el día 3 de diciembre, ha resultado premiado con 2.500 pesetas, el número 296, y con 250 pesetas, todos los números terminados en 96.

«Aquí en esto» — Alamo Salazar

Venta de Baños, entre el manantial y el futuro

MARTES 6 Diciembre 1977 — **Elogio del tesón ventabañense**

El agua fue primero.

...En el principio fue la fuente; el manantial era como si unos labios rasgaran el suelo para que la tierra hablara con voz líquida, limpia y transparente; la voz es agua, con tenue sonido de metálico bisbiseo, subiendo desde sus raíces del corazón caliente de la tierra que habla.

Primero fue la fuente, el manantial, el agua.

El tenue surtidor estaba hace montones de siglos (y sigue estando) sobre la superficie levemente ondulada de la abierta mano de esa geografía por la que todavía se estrena la Meseta viniendo de los brios cántabros y pirenáicos. En unas heredades que desde hace largo tiempo llamamos Cerrato.

En el agua clara y limpia y transparente se calmó mucha física sed vaccea, se lavaron miles de torsos romanos y con una nostalgia de atanores se bañaron pulcros árabes.

Después, dicen que en lo que fueran manantiales vacceos, termas romanas o baños musulmanes, los visigodos que por acá acamparon encontraron virtudes curativas. Un rey, Recesvinto, atornillado por el mal de riñón, gustó del agua limpia del Cerrato...

Y dicen que el monarca curó.

Así, hace trece centurias, se construyó allí (junto al manantial las termas, los baños) un templo curro, que logró tener rango basilical. Hoy es el decano de los templos cristianos de España.

Y como San Juan Bautista (la luminosa pesadilla de cada Adviento en el mensaje de la palabra de Dios) es bienaventurado que tiene mucho que ver con el líquido elemento, pues que con agua bautizó al propio Dios, al curro templo de Recesvinto le dieron por titular a San Juan.

...Y fue, San Juan de Baños. Porque antes de la ermita-basílica había sido el pueblo: Baños..., Baños de Cerrato.

Primero el agua, el manantial, la fuente; después, su aplicación en termas, baños, «balneario»; más tarde, el poblado, que por la gracia de su propio agua fue bautizado con el nombre de Baños; posteriormente, el milagro; a continuación, la ermita-basílica.

Todo estaba quieto, parado, detenido, en Baños de Cerrato. La curra basílica, recia y fuerte en su construcción, humilde como un anacoreta de piedra, escueta como la recia contextura esénica de Juan de Hebrón. El agua mansa, saliendo por el manantial, que era labios en el suelo rasgado, hablando la tierra con voz líquida de metálico bisbiseo. El pueblo silente, parado bajo un cielo con vencejos de seda.

Pero muy cerca, a dos o tres tiros de honda, estaba el clamor, el ruído, el tránsito. Estaba la calzada de trashumancia y de ajetreo: mulas, jamelgos, carretas, coches y pies doloridos.

...Y allí, junto a la calzada, la venta.

Si hubiese que escribir la historia de todas las ventas de España desde el comienzo de su existencia, se lograría el más expresivo, candente, maravilloso y abigarrado cuadro costumbrista de nuestra literatura; pues bien, en ese animado cuadro español de costumbres, la vieja venta del Rebollar constituiría uno de los cuadros más locuaces y coloristas, más completos y acabados, dado el rango de tal «posada» y su privilegiada situación de las viejas calzadas y sendas de andadura de la geográfica y peninsular piel de toro.

Ahí, en ese vieja venta, descansa la nostalgia histórica de Venta de Baños.

...Porque la Venta del Rebollar (en una de las más transitadas calzadas de la Península) pasaría pronto a llamarse la Venta de Baños, por su vecindad con Baños, el que fue después del agua limpia, después de la voz líquida con la que habló la tierra por la entrañable geografía del Cerrato.

Y desde entonces eso de Venta de Baños suena a algo así como a una idílica dependencia; la vecindad debió hacer surgir y crecer el amor; uno de esos quiméricos (aunque no imposibles) amores que se inventan los poetas. El amor, la vinculación, el ensamblaje, entre la Venta y Baños, entre Baños y la Venta; y hasta entre ambos hubo regañinas y altercados, enfados y malentendidos, que son siempre la sal y el agua bendita de los buenos amores y los hondos y mutuos entendimientos.

De Baños y de su Venta, de la Venta y de su Baños, vino esto, nació Venta de Baños. Y el hijo de la venta y del poblado creció, se aupó, al conjuro del esfuerzo, del tesón, del trabajo, de la ilusión y del amor. Y el poblado, como todo padre, le fue cediendo «terreno» y confianza; le transfirió privilegios; sembró en su juventud fueros de primacía y hasta le colocó en el ojal la gracia del cogollo de la flor municipal.

Y todo fue sin brusquedad de cambios; sencillamente, una evolución. Hace medio siglo el Municipio se llamaba Baños de Cerrato-Venta de Baños. Ahora, desde arriba, desde el timón de la Patria, se ha determinado que se llame el Ayuntamiento de Venta de Baños.

...Y por delante, Dios sabe qué presentidas luces de prosperidad.

¡Lo que hace el tesón, el trabajo, la honradez, la ilusión y el amor...!, porque lo cierto es que en el principio sólo fue un borbotón de agua limpia, transparente y cristalina.

AGRICULTOR:
AYUDA A TUS TIERRAS Y A TU ESFUERZO CON ABONOS

- Nitratos Amónicos Cálcicos.
- Abonos complejos y
- toda clase de Fertilizantes de

ENFERSA
EMPRESA NACIONAL DE FERTILIZANTES, S. A.

Distribuidor en esta zona

Bergar S.A. abonos
ABONOS

DELEGACION EN PALENCIA
C/. Alfonso X el Sabio, n.º 15
Tel.: 72 08 96. Apartado: 132

MADRID C/. Miguel Moya n.º 4 Tel. 222 82 00.
TALAVERA DE LA REINA Paseo del Muelle, 38 Tel.: 80 19 80
CASTELLON DE LA PLANA Vall de Uxó, 8 Tel.: 21 74 99
BENAVENTE General Mola, 25 Tel.: 63 09 09
ASTORGA Tel.: 61 57 10. Apartado: 10
PROVINCIA DE LEON.
VALDERREY. Estación. Tel.: 61 62 50. Ext. 66
SANTAS MARTAS. Estación. Tel.: 31 07 12

BERGAR, S. A. Se pone a tu disposición para asesorarte, mediante una simple llamada telefónica.

M.C.D.2022

Arranque a la primera.

Nueva batería Bosch de POLIPROPILENO, con carga incorporada.

BOSCH
Arranque infatigable

BOSCH SERVICE

Servicio y Talleres Bosch, en toda España.

La Vida en la Provincia

TORQUEMADA

Automatización del servicio telefónico y ampliación y reforma de la biblioteca pública municipal

El pasado jueves, se desplazó a nuestra villa el delegado provincial de la Telefónica, señor Jiménez Blasco, en unión del encargado de la Agrupación, señor Pastor Herrero, procediendo a la firma, por el señor alcalde, del contrato de arrendamiento de un local, facilitado por el Ayuntamiento, para la instalación de los equipos telefónicos que formarán la nueva central automática. Esta Central será del sistema PC-32 y con ella tendrán servicio todos los teléfonos de Torquemada, así como los de Cordovilla la Real, Hornillos de Cerrato, Valdeolmillos y Villamediana, quienes comunicarán entre sí automáticamente, así como acceso directo a las redes automáticas nacionales.

A diversas preguntas formuladas por el señor alcalde y secretario del Ayuntamiento, el señor Jiménez Blasco, indicó, de una manera concreta y clara, sobre el funcionamiento del nuevo servicio, aclarando que la nueva Central Automática podrá ser de setecientas líneas. También se instalarán, en lugar adecuado, una o dos cabinas que permitirán la llamada urbana e interurbana.

La puesta en servicio de la indicada Central, está prevista para el segundo semestre del próximo año 1978.

No dudamos en absoluto que, con este nuevo servicio dado su perfeccionamiento, obtendremos un beneficio para todos, por la rapidez de las comunicaciones y mayor comodidad para los usuarios, pero no podemos, ni debemos, olvidarnos que vamos a echar en falta ese «calor humano», espíritu de sacrificio, lectura y deseo de buen servir que nos demuestran constantemente tanto nuestra encargada doña Marina Cepeda como las operadoras a su cargo; ahí va para vosotras nuestro más profundo agradecimiento y nuestro aliento para que sepais seguir en esta línea de buen obrar. Está demostrado, hay cosas que las máquinas no pueden suplir.

Nuestro agradecimiento también a la Delegación Provincial de la Telefónica que hace que, día a día, podamos disponer y disfrutar de un mejor servicio. Que ello sirva para conocernos y unirnos un poco más y mejor.

AMPLIACION Y REFORMA DE LA BIBLIOTECA PUBLICA MUNICIPAL

El Centro Provincial Coordinador de Bibliotecas, bajo la Dirección de doña María Victoria Sanz Osset, ha puesto en marcha un plan de modernización de Bibliotecas y, entre ellas, la nuestra.

Podemos observar que la obra, ya en sus toques finales, ofrece un aspecto digno de resaltar: Ampliación del local, que le dará una cabida aproximada de doscientos-doscientos cincuenta personas sentadas, construcción de un escenario, instalación de calefacción, empapelado, decoración, etc., es decir, un conjunto de mejoras que hacen de ella un auténtico salón de actos.

Los proyectos para el funcionamiento del mismo son de tipo informativo-cultural y entre los cuales podemos destacar: proyección de películas y diapositivas, conferencias, obras de teatro, etc., sin que por ello deje, sino todo lo contrario, sus finalidades como bibilioteca municipal pública.

Estamos próximos a su inauguración y, con ella, a la iniciación de estas actividades que serán motivo de satisfacción para todos siempre que aportemos un poco de lo bueno que cada uno tenemos y, principalmente, en el aspecto moral. Que no falte nuestro apoyo, nuestro deseo de servir, nuestra buena voluntad para, de esta manera, hacer del progreso un justo motivo de satisfacción para todos.

Tenemos ya, prácticamente, una nueva obra a nuestro servicio y ello gracias, especialmente, a doña María Victoria Sanz, tanto por su acción como directora del Centro Provincial como por sus personales desvelos por el buen fin del proyecto. Nuestro Ayuntamiento en pleno ha sabido secundar sus desvelos con la cesión de locales y cuantas otras aportaciones han sido precisas. El pueblo no tiene por menos que sentirse orgulloso de la buena gestión realizada por todos.

Antes de cerrar esta crónica, y en mi primera ocasión, considero resulta obligado hacer referencia a nuestro anterior Corresponsal, don Adolfo Vidal. Se suele decir que «no hay nadie que sea insustituible»; no compartimos esa idea porque hay facultades en cada persona que otra no posee y por tanto no puede sustituir. Adolfo, sentimos tu falta y la de los tuyos. Gracias a la gentileza de DIARIO-DIA que se nos sigue ofreciendo, queremos hacer llegar el sentir de tu pueblo: confiamos saber suplir, en parte, tus buenas obras. Tus paisanos, tu pueblo, desea lo mejor para ti y los tuyos.

El Corresponsal,
Ricardo Miguel

SE TRASPASA
FARMACIA EN BURGOS
Crecimiento anual superior al 25 por 100. Mucho futuro. Teléfono en BURGOS, 208505

SPAR

Oferta del 5 al 10 de Diciembre 1977

Champán GEORGE LHEBLANCH Botella	62
Alubias Blancas Redondilla «Campestre». Bolsa 1 K.	95
Y además . . .	
Bonito Aceite «Azkue». Lata 180 grs.	60
Vim Limpia-Hogar Frasco 500 grs.	38 50
Pimientos Spar». Bote 250 grs.	25
» » 500 »	45
Ginebra MG Botella litro.	130
Crema Calzado Líquida «Kanfort». Marrón y negro	32

SPAR su buen vecino . . .

Crónica de Villarramiel

Obras de reparación en la ermita de Ntra. Señora de las Angustias

Jubilación del farmacéutico don DIONISIO VALVERDE

La ermita de Nuestra Señora de las Angustias está siendo sometida a una reparación de grande importancia y necesidad.

Construida al lado de la laguna que lleva su nombre y zona ésta de manantiales muy someros, ha sido siempre causa de grandes humedades en la ermita, aunque hace algunos años se cegara mencionada laguna.

En distintas épocas, la devoción profunda de los hijos de Villarramiel hacia su Patrona, ha sufragado los gastos de cuantas reparaciones fueron necesarias en su ermita. Una vez más, en esta de 1977, escuchando la llamada de nuestro párroco don Julián Pérez, se acomete el saneamiento con el propósito de que sea eficaz.

Para mejor conocer la importancia de las obras a realizar hemos preguntado a nuestro párroco:

—¿Cuál es el proyecto a realizar?

—Principalmente el saneamiento de humedades, para lo que ya está terminada una zanja perimetral al edificio, con el fin de impedir las filtraciones del exterior. Se ha encontrado el foco principal de la humedad dentro de la ermita al ser terreno removido, por ser lugar que en años remotos fue destinado a enterramientos como en la mayoría de los templos.

La aportación económica ha sido en su mayoría con donativos de los hijos de Villarramiel habiéndose recaudado hasta la fecha unas setecientas mil pesetas de las que un setenta por ciento han llegado de los hijos ausentes de la villa; alguna rifa y participaciones de la Lotería Nacional con donativo de diez pesetas.

Alma y promotor de estas obras, como de otros problemas e inquietudes de nuestro pueblo, ha sido don Julián. Yo pido a mis paisanos que sepamos ayudar y corresponder a estas inquietudes, tomando conciencia de que lo recaudado no es aún suficiente y que si como nuestros antepasados, nos preciamos de una devoción verdadera hacia nuestra Patrona, hemos de ampliar un poco más nuestra generosidad.

JUBILACION DE DON DIONISIO VALVERDE GUTIERREZ, FARMACEUTICO

Durante cuarenta y dos años ejerció esta profesión en su pueblo natal ,sucediendo a su padre don Jesús Valverde López, que tomó posesión el 29 de septiembre de 1899 y a su abuelo que lo hizo el 22 de diciembre de 1855.

El pasado día 21 de noviembre, por el jefe provincial de la Inspección de Farmacia, tuvo lugar la apertura de una nueva farmacia para doña Manuela García García, licenciada en Farmacia por la Universidad de Salamanca.

Cumplidos los trámites reglamentarios se ha abierto en la Avenida de Calvo Sotelo, número 10, frente a los colegios de E.G.B.

Doña Manuela nos ha hecho el gran honor de venir a Villarramiel para ejercer su profesión, y junto a la actuación del médico, el veterinario y el A.T.S., formar la sanidad rural local.

Nos consta que tanto el alcalde como la Corporación y secretario, han trabajado y han tomado el mayor interés para que no desapareciera este servicio sanitario, para los habitantes de Villarramiel y pueblos colindantes. Deseamos a doña Manuela que su estancia entre nosotros le sea muy grata y tenga las mayores satisfacciones y alegrías en el ejercicio de su importante profesión. Villarramiel sabrá corresponder a las atenciones de la nueva farmacéutica agradeciéndola el poder contar con tan necesario servicio.

Termino estas líneas, mandando un fuerte abrazo a nuestros amigos Dionisio y Socorro que desde el año 1933 han quemado su vida ejerciendo esta noble profesión en su pueblo, como continuadores de esta dinastía de farmacéuticos, con la ilusión cumplida de dejarnos una farmacia abierta en su sucesora.

Seguirán viviendo en Villarramiel y pasarán algunas temporadas con sus hijos ausentes, entre los que se encuentra José Luis, continuador de la dinastía, con farmacia en Palencia.

El Corresponsal,
Anselmo Pérez Martínez

Porque es bueno tener más por menos.

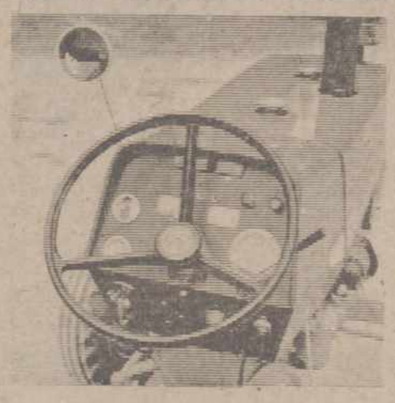

MASSEY FERGUSON LE OFRECE UNA NUEVA GAMA DE TRACTORES QUE, CON SUS 12 VERSIONES Y AVANZADA TECNOLOGIA, CUBRE TODAS LAS EXIGENCIAS DE UNA AGRICULTURA MODERNA.

Incorporar adelantos a los nuevos modelos es algo que todos hacemos. Lo que nos diferencia es ser los primeros y seguir marcando el camino.
Ahora, por ejemplo, con los nuevos MF Serie 200, le ofrecemos lo que otros le ofrecerán más tarde y si todo sigue igual- mucho más caro.

- Motor Perkins de 47 a 75 C.V. Alto rendimiento y bajo consumo.
- Nueva bomba del circuito hidráulico, Sistema Ferguson, con 15% más de capacidad. Mayor rapidez y potencia de trabajo.
- Tomas de fuerza independientes, de dos velocidades intercambiables.
- Cajas de cambio reforzadas, de 10 velocidades o con Multipower de 16 velocidades, según versiones.
- Completísimo cuadro de instrumentos (con seguro de arranque) para un absoluto control del funcionamiento del tractor.
- Garantía y experiencia de una amplia Red de Asistencia Técnica en toda España.

Pase por una Concesión Oficial Massey Ferguson: adelantará tiempo y ahorrará dinero.

CONCESION OFICIAL:
GARTEIZ HERMANOS Y CIA.
Administración y Ventas: Avda. Modesto Lafuente, 6 — Teléfonos 72 01 08 - 12 - 16
Servicio: Avenida de Cuba, s/n — Teléfonos 72 49 35 - 36
PALENCIA

MF Massey Ferguson

PROGRESO EN TODOS LOS CAMPOS

Crónica de Ribas de Campos

El Gobernador Civil inaugura el teleclub

En la tarde del viernes, día 2 de diciembre, tuvo lugar en esta localidad la inauguración de su Teleclub.

Presidió el acto el Sr. Gobernador Civil, D. Adolfo Pajares Compostizo, que llegó acompañado del delegado provincial del Ministerio de Cultura D. Miguel Piramuelles Echaure, y que fueron recibidos por el asesor provincial de la Red Nacional de Teleclubs en esta provincia, D. José María Gallego Pérez, quien presentó al señor alcalde presidente del Ayuntamiento de Ribas de Campos, al presidente del Teleclub y monitora de mismo, así como a las restantes autoridades locales. Se encontraban presentes también los agentes de Extensión Agraria de Palencia, presidente y monitor del Teleclub de Santoyo y el vecindario de Ribas de Campos.

El Sr. Gobernador fue acogido con las naturales muestras de alegría que no ocultaban los vecinos al comprobar que recibían en su casa a la primera autoridad de la provincia. Tras las presentaciones de rigor se pasó al salón de TV. y biblioteca, magníficamente acondicionado y decorado, tomando la presidencia las autoridades citadas e iniciándose el breve y sencillo acto de la inauguración iniciado con unas palabras de bienvenida y agradecimiento al gobernador civil y al delegado de Cultura por parte del presidente del Teleclub.

A continuación, el delegado de Cultura afirmó que con piedra blanca podría señalar Ribas de Campos tan memorable fecha, hizo votos por el éxito del Teleclub, que tenía que contribuir a la mejora de la vida local. El Sr. Piramuelles es bien conocido en Ribas de Campos por una anterior visita al Teleclub y por las facilidades dadas a la Junta Directiva en las gestiones de creación del mismo y en su interés personal en el acto de inauguración que se celebraba.

Finalmente el gobernador civil declaró inaugurado el Teleclub, que hace el número 138 de los de la Red Provincial, manifestó la satisfacción que le producía este acto precisamente en un núcleo rural de unos trescientos habitantes, en inaugurar un Centro de difusión y extensión cultural encuadrado en la Red Nacional de Teleclubs dependiente de la Dirección General de Difusión Cultural del Ministerio de Cultura, resaltó los fines del Teleclub, destacando la intensificación de los lazos de convivencia de los afiliados en aumento de su capacitación cultural y a la vez portavoz de las inquietudes de esos pequeños núcleos rurales. Y deseó los mayores éxitos en las tareas que en pro de la convivencia, desarrollo cultural, comunitario y de todo orden iniciaba el Teleclub.

Todos los que intervinieron en el acto fueron largamente aplaudidos.

Finalizado el acto fue cuando en pleno Concejo abierto se expusieron al gobernador interesantes temas locales que constituyen la problemática general de Ribas de Campos. Don Adolfo Pajares Compostizo quedó enterado de las inquietudes del pueblo y procuró encauzar la solución a dichos problemas que los acogía con verdadero interés, siendo repetidamente aplaudido. El Concejo continuó después en el salón de cafetería del Teleclub donde se sirvió un ivno español a autoridades y vecindario todo de Ribas de Campos.

El Sr. Gobernador fue despedido con las mismas muestras de alegría y agradecimiento que a su llegada.

EDICTO

DON JUAN BAUTISTA PARDO GARCIA, MAGISTRADO - JUEZ DE PRIMERA INSTANCIA NUMERO UNO, DE PALENCIA Y SU PARTIDO.

HACE SABER: Que el día TREINTA DE ENERO DEL PROXIMO AÑO, y hora de las doce, tendrá lugar en la Sala Audiencia de este Juzgado, primera subasta pública, con admisión de licitadores extraños, de la finca que se dirá, en cumplimiento de la sentencia firme dictada en los autos de juicio declarativo de menor cuantía número 17 de 1976, seguidos ante este Juzgado a instancia de Doña Presentación Don Eugenio, Don Isidro y Don Albano Castrillo Martín, contra Doña María Natividad Castrillo Martín con arreglo a las siguientes condiciones:

1.ª.—Que no se admitirán posturas que no cubran las dos terceras partes del avalúo.

2.ª.—Que para tomar parte en la subasta deberán los licitadores consignar previamente en la mesa del Juzgado o en el establecimiento destinado al efecto, al menos el diez por ciento del avalúo, sin cuyo requisito no serán admitidos.

3.ª.—Que el remate podrá ser cedido a un tercero.

4.ª.—Que los títulos de propiedad de la finca se encuentran de manifiesto en la Secretaría de este Juzgado para que puedan examinarlos los que quieran tomar parte en la subasta, previniéndose además que los licitadores deberán conformarse con ellos y que no tendrán derecho a exigir ningunos otros, sin que después del remate se admita al rematante ninguna reclamación por insuficiencia o defecto de los títulos.

FINCA OBJETO DE LA SUBASTA

Casa sita en la villa de Ampudia y su calle de la Plaza, o Corredera, señalada con el número 21 antiguo y 23 moderno, y linda toda ella por la derecha entrando, con casa de herederos de Benito Santiago; por la izquierda la de Pedro Herrero Luis y accesorio la calle de Don Hueso, a la que tiene puerta de carros; se compone de piso natural, principal y alto, distribuido en varias habitaciones, mide toda ella 1.495 pies superficiales, o sea 100 metros y 50 centímetros cuadrados próximamente, de los que 936 pies, o 72 metros, corresponden a la parte descubierta y el resto a lo edificado. Valorada pericialmente en 350.000 pesetas.

Dado en Palencia, a veintinueve de noviembre de mil novecientos setenta y siete.

El Secretario Judicial.

ARTE

Vicente Mateo, expone el martes 6, en "Toisón" (Madrid)

En la Galería «Toisón», de Madrid (calle Arenal, 5), inaugurará el próximo martes día 6 del actual, su exposición de pintura el artista palentino, Vicente Mateo.

Nació en Guaza de Campos (Palencia), en el año 1941, y reside alternativamente en Madrid y Palencia.

Ha realizado exposiciones personales en Palencia, Madrid, Barcelona, Valladolid, Gijón, Valencia y Salamanca. Y otras colectivas, en Lérida, Murcia, Avila, León, Lanzarote, Escalona, Marbella y otras varias en Madrid.

En la Sala Toisón, donde ahora vuelve, ha llevado a cabo otras tres exposiciones, con mucho éxito de público y crítica. Es creador del grupo de arte «Trasgo».

En el catálogo —original catálogo— de su actual exposición de Madrid, con una presentación con sobreimpresión fotográfica de cabeceras de periódicos que le han hecho críticas de su labor artística, diferentes críticos de arte, como Arcán, Conde, Prados de la Plaza, Rulo, y diversos artistas y poetas, con dedicaciones versificadas éstos.

Es decir, Vicente Mateo ya tiene un excelente ambiente en el mundillo del arte, y su pintura, con su juego de los cinco colores puros dominante, tiene, como acaba de decir C. Arcán: «Más emoción que nunca».

Deseamos a este artista palentino que nuevos éxitos vengan a rubricar, en esta próxima exposición suya en Toisón, los anteriormente alcanzados en su ya destacada carrera artística.

M.C.D.2022

¡UN GOL Y DOS PUNTOS!

EL GOL.—Fue una excelente jugada de Lorenzo, al final del primer tiempo. Se internó por el lado izquierdo y desde la raya centró al primer poste.—(Foto LUIS).

Y TOMAS.—Para que Tomás adelantándose a la acción de Tocón rematara a la red. Era el primer gol y único del partido. — (Foto LUIS).

No inquietó el PEGASO al PALENCIA, pero sí el barro

(Páginas 11 y 12)

Empate del Gijón en SAN SEBASTIAN

Piden el cese de IRULEGUI

REAL SOCIEDAD, 1; GIJON, 1

San Sebastián, 4 (Alfil) — Ajustado y justo 1-1 en el encuentro Real Sociedad-Sporting de Gijón en «Atocha», con tres cuartos de entrada en las gradas.

Temperatura agradable. Humedad. Terreno de juego en buenas condiciones.

Bueno pero desconcertante arbitraje, a ratos, a cargo del señor Sosa Martín, castellano.

Alineaciones:

Real Sociedad: Arconada; Esnaola, Murillo, Gaztelu; Olaizola, Cortabarría; Idígoras, Diego (Alonso), Satrústegui, Zamora e Iriarte.

Sporting de Gijón: Castro; Redondo, Killer, Núñez; Maceda, Uría; Abel (Mesa) Ciriaco, Morán, Valdés (Fanjul) y Ferrero.

En el transcurso del segundo tiempo, el público pidió repetidamente, el cese del entrenador Irulegui.

En la primera parte, antes de cumplirse la media hora de juego, una jugada personal de Ferrero, la culminó el mismo exterior izquierdo dejando atrás a Cortabarría y batiendo a Arconada.

Hasta el minuto 24 del segundo tiempo no se estableció equilibrio en el marcador. Sucedió en una gran «meleé» en el área visitante el lío «montado» por defensores y delanteros, fue el argentino Killer, quien, en una inpensada acción, llevó el esférico al interior de su propio marco, en un intento de despejar la situación.

Malo, francamente malo el partido jugado por el Real Sociedad, en cuyas filas se apreció de forma sensible la ausencia del joven ala López Ufarte. Es más, dos acertadas intervenciones de Arconada en el primer tiempo impidieron un peor panorama para los realistas antes de que se llegara al descanso con ese discreto 0-1.

La falta de entendimiento en los blanquiazules fue alarmante, especialmente en el primer tiempo. Mejoró este capítulo en la continuación. El Sporting asturiano, con su planteamiento defensivo en los otros restantes 45 minutos, favoreció el acoso local. Justo, a fin de cuentas, ese 1-1 final. La Real Sociedad se manifestó como un cuadro luchador, pero sin ideas.

Destacaron en el cuadro local, Gaztelu, Cortabarría y Satrústegui; por los asturianos, Ferrero, Killer y Castro.

QUINIELA GANADORA

6 variantes

1.	R. Vallecano-At. Bilbao	1
2.	Valencia - Elche	1
3.	R. Sociedad - Gijón	X
4.	Barcelona - R. Madrid	2
5.	At. Madrid - Español	1
6.	Cádiz - Sevilla	X
7.	Santander - Salamanca	2
8.	Hércules - Las Palmas	2
9.	Córdoba - Alavés	1
10.	Tarrasa - Málaga	1
11.	Celta - Granada	1
12.	Huelva - Coruña	1
13.	Murcia - Oviedo	2
14.	Jaén - Sabadell	1

DEPORTES

Suplemento semanal

Cinco puntos de ventaja para el líder

Victoria en el NOU CAMP

El Real Madrid se adelantó siempre al Barcelona

Discutido gol de Santillana

BARCELONA, 2; R. MADRID, 3

Barcelona, 4 (Alfil). — El Real Madrid ha derrotado a domicilio al F. C. Barcelona por tres goles a dos en encuentro disputado esta tarde en el «Nou Camp» correspondiente al campeonato nacional de liga de Primera División.

Los primeros 45 minutos, pródigos en emoción, se cerraron con ventaja madridista por dos a uno tras un polémico gol de Santillana que más adelante comentaremos.

Lleno a tope en el Nou Camp. Sobre los 100.000 espectadores, amén de los que presenciaron en una pantalla gigante en color la retransmisión del mach en el vecino Palau Blaugrana». Gran pasión en los graderíos y apoyo incondicional al Barcelona olvidando los aficionados locales el descalabro de su equipo recientemente al perder en tierras británicas por tres a cero.

El primer gol del match llegó justamente a los 24 minutos y puso por delante en el marcador al Madrid. Stielike lanzó muy hábilmente a Jensen, éste se plantó sólo ante Artola y sobre la salida desesperada del meta local lanzó un tiro suave por alto que se alojó en las mallas azulgranas.

Reaccionó el Barcelona, sin hacer un gran partido, pero poniendo más velocidad en sus acciones atacantes y en los graderíos cundió la sensación de que llegaría el empate. Efectivamente a los 30 minutos, Rexach en un disparo sensacional e inteligente rompía la estirada de Miguel Angel logrando el gol de las tablas.

No obstante, cuando todo hacía presuponer que este primer periodo se iba a cerrar con empate a uno llegaría el tanto más discutido de la tarde y que nos imaginamos hará correr ríos de tinta. Stielike realizó otro buen pase y Santillana hábilmente remató de cabeza sobre el portal azulgrana superando una vez más a Artola, cuando el balón iba camino de la puerta o había entrado en la misma, llegó oportuna la bota de un defensor azulgrana que lo devolvió al campo de juego, el linier sin dudar ni un sólo instante señaló el centro del campo, cosa que también hizo el árbitro dando por válido el gol tras un breve cambio de impresiones. Pese a lo rápido de la jugada nuestra impresión es que, efectivamente, el balón traspasó, aunque fuera por poco la raya del gol. Dos a uno favorable al Madrid y telón en la primera parte.

Tras el descanso reaccionó de nuevo el Barcelona y puso cerco a la meta de Miguel Angel, que resolvió francamente bien el trabajo que tuvo en el juego por alto, error en el que incidieron en demasía los atacantes barcelonistas facilitando la ordenada defensa del Madrid. Volvió a la carga el Barcelona, principalmente gracias al brio de Asensi y por unos instantes pareció que el Madrid se debilitaba. No obstante, otra vez en el contragolpe, la hábil delantera madridista asestó un golpe de muerte al Barcelona, el tres a uno.

El tercer tanto visitante, que habría de decidir el encuentro, subió al marcado justamente en el minuto 9 de la segunda parte, rompiendo la inspira-

(Continúa en la pág. siguiente)

Con 0-2 en el primer tiempo

IRIBAR perdió el partido

Derrotado el Athlétic de Bilbao por el Rayo Vallecano

R. VALLECANO, 3; ATH. BILBAO, 2

Madrid, 4 (Alfil). — El Rayo Vallecano derrotó esta mañana al Athletic de Bilbao por tres goles a dos, en encuentro correspondiente a la Primera División de Liga, disputado en el estadio de Vallecas madrileño, con tres cuartos de entrada, lluvia intermitente y terreno de juego en pésimas condiciones.

El primer tiempo finalizó con ventaja del Athletic por dos a cero. Arbitró el colegiado gallego Orellana, que tuvo una mala actuación, sus máximos errores fueron pasar por alto dos claras faltas máximas, una en cada área, por manotazo al balón de Tirapu y derribo a Dani, respectivamente. Mostró tarjeta amarilla a Anero, por juego peligroso en el minuto sesenta y tres y dejó sin sanción varias entradas de los defensas vascos, merecedoras igualmente de tarjetas. De todas maneras la deportividad imperó en todo momento y eso ayudó a la labor arbitral, que técnicamente, fue mala.

Alineaciones:

Athletic de Bilbao: Iribar; Guisasola, Astrain, Alesanco; Escalza, Tirapu (Lasa minuto 75); Irureta, Villar, Dani, Carlos y Argote.

Rayo Vallecano: Alcázar; Anero, Uceda, Tanco; Nieto (Francisco minuto 80), Fermín; Landáburu, Rial, Salazar (Felines minuto 45), González y Alvarito.

Goles:

0-1 Minuto 19. Carlos recibe el balón de Dani, su tiro cruzado, sobre la salida de Alcázar, se convierte en el primer gol del partido.

0-2. Minuto 34. Mal entendimiento entre Alcázar y Ucera en un saque de puerta. El balón rebota en Dani, que venía lanzado, y se introduce suavemente en la portería local, ante la desesperación del portero local que nada puede hacer por evitar el tanto.

1-2. Minuto 46. Córner que saca Landáburu. Iribar en lugar de atenazar el balón lo despeja a pies de Rial, que marca entre el delirio del público vallecano.

2-2. Minuto 66. Tiro lejano de Uceda que se le escapa a Iribar y González que seguía la jugada, consigue empatar.

3-2. Minuto 85. En pleno dominio del Rayo, González se apodera de un balón en el centro del campo. Cambia el juego hacia la izquierda para que Alvarito centre sin parar hacia Francisco que para el balón con el pecho y empalma un tiro cruzado, que se convierte en el tanto de la victoria. Iribar ayudó con su mal salida.

Factores varios: Gran cantidad de seguidores vascos, con ikurriñas y banderas rojiblancas. Público muy deportivo.

Comentario.

Se puede decir que Iribar, el internacional del Athletic, ha perdido el partido, que tenía ganado su equipo después de dar una exhibición de juego y goles en los primeros cuarenta y cinco minutos, en los que sus tres centrocampistas superaban con creces a una línea medular rayista absolutamente desconocida. Eso unido a los aciertos de sus delanteros y a los fallos de la defensa local hizo que los bilbaínos se fueran a la caseta en el descanso con una ventaja holgada.

El Rayo Vallecano, que había tenido una fulgurante salida en el primer tiempo, repitió esta en el segundo, en la inmensa suerte de marcar un gol en el momento crucial —a un minuto de iniciarse el segundo periodo— que desarboló al Athletic, poniendo nervioso a Iribar que ya no dio una a derechas.

Los vascos, que venían con un cierto complejo de superioridad y que se durmieron en los laureles de los dos primeros tantos, fueron superados en el segundo periodo, con un Felines pletórico, que puso orden y concierto en el centro del campo rayista. Sólamente la individualidad de González y la buena actuación de los laterales vascos, junto a la labor arbitral que no aplicó jamás la ley de la ventaja, impidieron que el Rayo, con una envidiable preparación física, marcaran —que lo merecieron— algún tanto más.

Destacaron por el Athletic sus laterales y Dani sobre todos. Por el Rayo, Alvarito, Anero y Felines, que realizó un extraordinario juego.

EN EL SARDINERO

EL SALAMANCA «aplastó» al Rácing

Con empate a cero fallaron un penalty los santanderinos

SANTANDER, 0; SALAMANCA, 3

Santander, 4 (Alfil). — Con toda justicia, el Salamanca ha goleado a domicilio al Rácing de Santander (0-3), en partido de fútbol de Primera División disputado en el campo de «El Sardinero».

Dirigió el encuentro el colegiado andaluz señor Gallardo Fernández, que estuvo bien. Mostró una tarejta amarilla a un miembro del banquillo del Salamanca.

Rácing de Santander: Damas; Pelayo, Arteche, Geñupi; Madariaga (Quique), Barredo; San Román, Juan Carlos Díaz), Víctor, Rojo II y Jiménez.

Salamanca: D'Alessandro; Enrique, Bustillo, Corominas; Rezza, Tomé; Albes (Iglesias), Juanito, Angel, Amiano y C. Baez.

Goles:

0-1. Minuto 25 del primer tiempo. Tiro desde lejos de Amiano, y Madariaga, al intentar despejar, introduce el balón en propia meta.

0-2 Minuto 16 de la segunda parte. Tiro desde lejos que da en el poste, con Damas ya batido, y Corominas, sólo ante la puerta, remata y logra el segundo gol.

0-3. Minuto 25 de la segunda parte. Contraataque del Salamanca, con tiro que Damas rechaza y el balón va a Amiano, que logra el tercer gol.

A los 14 minutos de la primera parte, el árbitro sanciona con penalty a favor del Rácing una mano dentro del área del Salamanca. Lo lanza Madariaga y el portero salmantino despeja el balón a córner.

Los primeros minutos de partido fueron de dominio alterno y las fuerzas equilibradas; pero el fallo de Madariaga en el lanzamiento del penalty supuso el hundimiento del Rácing.

El fallo también sirvió para que el Salamanca se creciera y se adueñara del centro del campo. Poco a poco, el equipo visitante fue dominando la situación, y ya en la segunda parte sólamente existió un equipo en el campo: el Salamanca.

El equipo santanderino ha jugado francamente mal, sin orden y sin moral. Mientras, el Salamanca lo tuvo muy fácil y pudo haber logrado más goles, especialmente en el segundo tiempo.

Por parte del Rácing no se puede destacar a ningún jugador, pues todos lo hicieron mal. En el Salamanca los mejores fueron Rezza y Amiano.

PERSIANAS
NORO PLAS
ASTORGA
Fabricación. Instalación
Reparación

M.C.D.2022

El «Burgos ofreció seria resistencia» al Betis

Muchas banderas

BETIS, 2; BURGOS, 1

Sevilla, 4 (Alfil). — El Real Betis ha vencido por dos goles a uno al Burgos, en partido de fútbol, de Primera División disputado esta tarde en el estadio «Benito Villamarín». Al término de la primera parte el resultado era de un gol a cero favorable al equipo sevillano.

Regular entrada en los graderíos. El Betis saltó al terreno de juego portando la enseña nacional, la bandera andaluza y la bandera del club. El Burgos portó la bandera andaluza.

Real Betis: Esnaola; Bizcocho, Sabate, Benítez; Biosca, López; García Soriano, Alabanda, Eulate, Cardeñosa y Gordillo. A los 19 minutos de la segunda parte, Hugo Cabezas sustituyó a Eulate y a los 37, Muhren a Cardeñosa.

Burgos: Navarro II; Valdés, Ruiz Igartua, Gómez; García Navajas, Navarro, I; Tarresg, Chazarreta, Pachín, Viteri y Cos. En la segunda parte, de salida, Kresic sustituyó a Chazarreta y a los 19 minutos, Teca reemplazó a García Navajas.

Arbitró el colegiado murciano Franco Martínez. Mostró tarjeta amarilla a Viteri por juego peligroso. Anuló un gol a Gordillo por fuera de juego de Cabezas.

A los 18 minutos de partido, centro de Gordillo y Eulate de cabeza marca para el Betis.

En la segunda parte, a los 36 minutos, Viteri lanza un córner y Pachín desde cerca consigue el empate. Por último a los 36 minutos y medio, contragolpe rápido del eBtis, centro de López y Hugo en remate de cabeza establece el resultado definitivo de dos a uno.

Aunque ha dominado el Betis con mayor insistencia, hasta el punto de que pudo y debió resolver el partido en la primera parte en la que tuvo mayores oportunidades que no se contabilizaron, la verdad es que el Burgos ofreció seria resistencia en ese primer período, y en la continuación llegó a descomponer algo al equipo sevillano.

Con todo el triunfo del Betis ha sido justo, pues en su etapa de mando, del primer tiempo, fue claramente superior, aunque los hombres de ataque anduvieran siempre remisos. En el segundo tiempo, ante la inoperancia atacante del Betis se animó más el Burgos en su juego, adelantó a sus hombres y puso en aprietos al Betis. En el último instante del partido, Viteri tuvo la más clara ocasión, rematando fuera cuando estaba sólo ante Esnaola.

Destacaron por el Betis, Bizcocho, Cardeñosa, López y Alabanda, y por el Burgos, Navarro, Gómez, Pachín y Viteri.

Segunda División

(Viene de la página 14)

Bengoechea, Abiega, Duñabeitia, Larreina y Sarabia.

En el minuto 34 del primer tiempo, Aizpuru, lesionado, fue sustituido por Meléndez. En el segundo tiempo, Inoriza salió por Duñabeitia.

Goles:

En el minuto 34, inaugura el Zaragoza el marcador por mediación de Juanjo, que tras un primer fallo enmienda su propio yerro y empalma un fuerte disparo con la izquierda, marcando.

En el minuto 20 del segundo tiempo, Alonso, en jugada espectacular, tras varios regates a los defensas y el portero, marca a placer el segundo tanto.

En el minuto 34, un pase de Juanjo que no acierta a despejar la defensa, y Oviedo, solo ante el portero, consigue el tercer gol.

En el minuto 38, una nueva colada de Alonso, que es derribado por el portero cuando iba hacia la meta. El correspondiente penalty, a petición del público, fue transformado por el propio Alonso en el cuarto gol de la tarde.

OSASUNA, 3; GETAFE, 2

Pamplona, 4. (Alfil). — Dirigió el partido el colegiado catalán señor Molina Segovia. Sacó tarjetas a Juhán, Valle y Alfonso. No gustó su labor.

Osasuna: Iparraguirre, Esparza, Gabarri, Sánchez Rubio, Julián, Pascual, Sorondo, Molet (Durán), Echevarría, Ostivar (Isusquiza), Serrano.

Getafe: Vidal, Valdés, Zambrano, Alfonso, Cortés, Valle, González, Polo, Marcial (Escalante), Romero y Narriz.

Al minuto de juego, tras una falta, Sánchez Rubio remató a la red. A los 17 minutos, en un contraataque, Echevarría largo un gran tiro, que tras dar en el poste, significó el segundo gol navarro, ya en la segunda mitad.

Sólo siete minutos más tarde, en jugada bastante similar, Echevarría, de nuevo en acción en solitario, logró el 3-0.

A los 31 minutos, Polo obtuvo el 3-1 ante la pasividad defensiva local. A un minuto del final, Escalante culminó una jugada personal con un bello tanto. Total, 3-2.

Sin duda el tempranísimo gol encajado por los castellanos, les alteró los planes del partido. El Getafe salió a por el empate y se hizo dueño del centro del campo. Osasuna jugó el papel de defensa. De todas formas, los locales realizaron un fútbol práctico e inteligente, que les dio resultado.

Pese a su entrega e ilusión por el empate, el Getafe recibió otros dos goles al contraataque. Los madrileños sacaron fruto de su acción dominadora en el último cuarto de hora, con dos goles. El nerviosismo general en afición y jugadores fue notorio.

TARRASA, 3; MALAGA, 0

Tarrasa (Barcelona), 4. (Alfil). — Arbitró el señor Benavente de Garasa, del Colegio vizcaíno.

Alineaciones:

Tarrasa: Zamora, Valdés, Arias, Morote, Nieto (Jiménez), Gonzalo, Bio, Vila, Porta, Martínez (Domenech) y Ramos.

Málaga: Corral; Aráez, Vara, Nacho (Lacuna), Macías, Santubén, Vargas, Juan Carlos (Monolito), Orozco, Miguel y Requejo.

Encuentro pésimo de solemnidad.

Con fallo de Requejo que dejó pasar el esférico entre sus piernas, se cuela el balón fuera del alcance del meta Corral, estableciendo el 1-0. A los 18 minutos y 43 fueron las únicas jugadas de peligro del Málaga, que ante Zamora salieron por alto los balones. En el minuto 32, Morote, que se adelantaba dentro del área visitante, cedió el balón a Porta, que aprovechando uno de los fallos de la defensa del Málaga, lograba por alto el 2-0.

En la reanudación, y justo a los tres minutos, en otra jugada iniciada por Morote, éste cedió a Bio quien devuelve el esférico a Morote, repitiéndose la jugada obligando a salir a Corral, al que Bio dribla y logra a placer el tercer y último gol del partidos. Aún en los minutos 9 y 25 de este período, el Málaga tuvo dos ocasiones de marcar, pero ambas falladas por exceso de confianza, por Orozco y Juan Carlos.

HUELVA, 4; CORUÑA, 1

Huelva, 4. (Alfil). — Alineaciones:

R. de Huelva: Romero; Sivianes, Navarro, Isabelo; Martí, Lora; Espárrago (Alcorta), Ocaña, Lapi, Rincón y Jaquín (Martín).

D. de La Coruña: Buyo; Pardo, Piris, Gallego; Rodri, Núñez; García, Ballesta (Canario), Pousada, Cantudo y Castro.

Arbitró el colegiado castellano, Díaz Frías, que tuvo una magnífica actuación, ayudado por la deportividad de todos.

A los tres minutos, Espárrago juega un balón con Lapi, que al quedar solo ante Buyo le bate de tiro a media altura. A los 30, Cantudo recoge el lanzamiento de una falta, tira y el rechace de la defensa lo remacha el propio Cantudo, empatando. En el 35, Martí lanza una falta y Joaquín remata marcando.

En el segundo tiempo, a los 15 minutos, Lapi pasa en profundidad a Rincón y éste salva la salida de Buyo; a los 25, Rincón establece el resultado definitivo, a pase de Lora.

El R. de Huelva ha vuelto a ofrecer hoy a sus seguidores un bonito encuentro, en el que ha destacado de manera especial la labor realizada por los centrocampistas (Lora, Espárrago y Ocaña), en los que radicó el triunfo de los de casa.

El Coruña jugó un buen primer tiempo, pero en la segunda parte se vio netamente superado por los recreativistas, no teniendo ya oportunidades de gol en sus contragolpes.

Pardo, Piris y García, fueron los mejores hombres del Coruña; mientras en el Huelva destacaban Lora, Espárrago y Joaquín.

CALVO SOTELO, 0; CASTELLON, 2

Puertollano, 4. (Alfil). — A las órdenes del colegiado navarro, Paz García, auxiliado en las banadas por Ochoa y Olsen, que tuvo una buena actuación, los equipos formaron así:

Castellón: Racic; Santos, Corrales, Pérez; Do Santos, Tonín; Ribes, Abad, Albadalejo, Galleguillo y Verdú.

No hubo ningún cambio.

C. Sotelo: Andrés; Nani, Faía, Lobo, Díaz, Quico; José e. Belmonte, Odair, Amutio y Filipo.

En el segundo tiempo, salió Zúñiga por Filipo y a los diez minutos de esta parte, Chone sustituyó a Díaz.

Tarjetas: A los 16 minutos del segundo tiempo, tarjeta a Fabián.

0-1, a los 26 minutos del segundo tiempo, y después de varios rechaces de la defensa, Albadalejo estableció el 0-1.

0-2, a los 31 minutos de esa parte, Albadalejo nuevamente, recogiendo un centro del ala derecha, volvió a marcar.

A los 18 minutos, es sancionado el C. Sotelo con penalty, que, lanzado por el portero Racic, salió fuera. El partido resultó entretenido pero sin calidad de juego, sobre todo por parte del C. Sotelo, que en el primer tiempo anduvo a la deriva, sin saber cada jugador su misión en el campo y haciendo honor a su condición de colista. El Castellón, por su parte, con un juego reposado a favor del marcador, jugó cuanto quiso en esta primera parte.

Tras el descanso y por obra y gracia de los cambios en el Calvo Sotelo, mejoró bastante su actuación y la verdad es que entonces la suerte no fue su aliada y surgió la figura del portero del Castellón, Racic, con paradas fabulosas a goles que ya se cantaban en los graderíos. Paró un tiro a Odair a diez metros de puerta, a los doce minutos; otro a Belmonte, al saque de una falta que era un auténtico obús; y a los 24, un cabezazo a bocajarro de Chone de forma preciosa, mandando a corner. Fue el mejor jugador sobre el terreno de juego.

CELTA, 2; GRANADA, 0

Vigo, 4. (Alfil). — Arbitró Bartolomé Jiménez Madrid, del Colegio Murciano, mal. No supuso aplicar la ley de la ventaja, pitó a destiempo y se equivocó muchas veces. A los 43 minutos, mostró tarjeta amarilla a Santi, por falta a Vavá, y a los 45 le mostró la roja y decretó su expulsión, por agarrón a Mori.

Alineaciones:

Celta: Fenoy; Jesús Santomé, Manolo, Canosa; Castro, Juan, Sanromán, Carlos, Félix y Vavá.

A los 74 minutos, Nani entró por Mori; y a los 83, Jorge Santomé por Carlos.

Granada: López; Gerardo, Edison, Falito; Benítez, Santi; Serrano, Angulo, Uliam, José Luis y Antonio.

A los 35 minutos, Fernández entró por Edison, lesionado, y a los 46, Calera por Uliam.

Goles: A los 30 minutos, centro de Canosa desde la izquierda y Mori, de cabeza, marca el primer tanto. A los 89 minutos, centro de Vavá en profundidad para Nani, que penetra en el área y remata, el balón da en el portero y queda sobre la misma línea para que Sanromán le dé la puntilla al gol.

El encuentro, en un campo infernal, poco de fútbol dio de sí. Total dominio del Celta a lo largo de los noventa minutos ante un Granada tímido, que sólo disfrutó de dos ocasiones de gol: A los 24 minutos, en un cabezazo de Gerardo, y a los 88, en un «plantea» de José Luis solo ante Fenoy que no supo resolver. Para colmo de males, en la segunda parte, cuando perdía 1-0, el entrenador sacó un defensa cuando lo lógico hubiera sido un hombre de ataque para buscar el empate.

El Celta agradó, está en plena recuperación, y el mérito es doble porque superó el estado del campo y al Granada, llegando a merecer un mayor tanteo. Pero los delanteros, unas veces se precipitaron en sus acciones y otras fallaron, y en otras respondió pero que muy bien el meta López.

En el cuadro céltico, Carlos, Félix y Mori, fueron los más sobresalientes; por el Granada, el meta Lopez.

2.ª DIVISION «B» GRUPO PRIMERO

(Viene de la página 14)

Parra, Javi (Rossi), Vargas, López, Corchado, Fedraza (Clemente), Mínguez, Salvedo y Sátur.

Pontevedra: Sánchez; Santos, Márque, Nort, Bastida, Falín, Juan Fermín, Sergio (Plaza), Péter, Vita y Juan Emilio.

Goles:

A los seis minutos de la segunda mitad, un centro de Juan Fermín lo recogió Juan Emilio, peinando el esférico con la cabeza y cruzándolo al fondo de la red.

A los 20 minutos, el meta Sánchez Saca en corto, quedando frenado el balón y Mínguez, desde fuera del área, lo cuelga sobre el marco pontevedrés. El portero adelantado, no puede impedir que entre el balón en su puerta.

Encuentro pasado por agua y con un terreno en condiciones impracticables. Ambos equipos lucharon de poder a poder en un derroche de energías, las visibles lagunas dificultaron el control del balón, por lo que el juego estuvo exento de brillantez.

Por el Pontevedra, que causó muy buena impresión, dentro de un nivel muy entonado en todo el equipo, los mejores fueron Falín, la defensa y los extremos.

Por el Atlético, que luchó con admirable coraje, sobre todo en la segunda parte, Salcedo, López, Corchado, Mínguez y Sátur, fueron los más destacados.

LANGREO, 2; ENSIDESA, 1

Sama de Langreo (Oviedo), 4. (Alfil).—Buen arbitraje del colegiado vizcaíno, Payesa Martín, que mostró tarjetas amarillas a Braga y Zunquin, por entradas violentas.

Los equipos presentaron las siguientes alineaciones:

Unión popular de Langreo: Oliverio; Braga, Valdés, Fernando; Corbato, Novo; Jaime, Mendoza, Chunquin, Eloy y Mortera.

En la segunda parte, Atilano sustituyó a Valdés y Tistu a Novo.

Ensidesa: Camuel; Vallina, Raya, Esteban; Miguel Angel, Félix; Antolín, Cuenca, Fiolo, Rúa y Javi. En la segunda parte, Villaverde y Torre sustituyeron a Antolín y Rúa.

A los dos minutos de la segunda parte, Mortera, aprovechando un fallo de la defensa local, marca el primer gol del Langreo.

El Ensidesa consigue empatar en el minuto 34 por mediación de Miguel Angel, que corona con un buen remate de cabeza una jugada de la delantera visitante.

El gol de la victoria local lo consigue Eloy, en el último minuto de juego, resolviendo una melée en el área visitante.

El encuentro, de gran rivalidad regional, resultó muy emocionante y de ligero dominio local en la primera parte, que en el segundo período supo imponerse a su rival.

LARACHE, 1; BILBAO ATH., 1

Basauri (Vizcaya), 4. (Alfil).—Arbitro el señor Henríquez, del Colegio Catalán, que estuvo mal, sacó tarjetas amarillas a Trabudúa y a De Andrés.

Alineaciones:

Basconia: Meléndez; Cachurri, Javi Zabala, Cerezo; Yosu Zabala, Petreñas; Adrián, Gil, Valentín, Sagarzazu y Trabudúa.

Los cambios que hubo fueron Ayecta por Cerezo y Gurtubay por Petreñas.

Bilbao Athlétic: Aguirreoa; Urquiaga, Mazarredo, De Andrés; Liceranzu, Del Barri; Gabiola, Guembe, Guti, Salá y Mayayo.

San Pedro sustituyó a Del Barrio.

Goles:

Minuto 15 del segundo tiempo. 0-1. Sacado un córner por Gabiola, Mayayo, de cabeza, marca para los bilbaínos.

Minuto 32. 1-1. Adrián tira a gol. Aguirreoa adivina la trayectoria, pero le pega el balón a De Andrés, que lo desvía y se cuela ante la desesperación de Aguirreoa.

Se ha jugado un primer tiempo muy regular, con todos los jugadores en el centro del campo.

En la segunda parte ha dominado territorialmente el Basconia y el público se encrespó con el árbitro por pitar demasiadas faltas en contra del Basconia. A los 15 minutos del segundo tiempo hubo un penalty que le hizo Javi Zabala a Mayayo. Lo tiró el mismo Mayayo, pero Meléndez, en gran estirada, lo tiró a córner.

MIRANDES, 2; ORENSE, 1

Miranda de Ebro (Burgos), 4. (Alfil). — Dirigió el encuentro el colegiado catalán señor Bolaños, que mostró tarjetas amarillas a José Luis, Casimiro, Cucala, Iru y Braceras. El partido ha sido duro, especialmente en el segundo tiempo.

Orense: Casado; José Luis (Moreno), Samos, Casimiro; Ochoa, Tucho; Antonio, Juan Luis, Cucala, Pataco (Fernández) y Somoza.

Mirandés: Muñoz; Haro, Usle, Arriola (Braceras); Andueza, Alava; Paco, Mata, Lucas (Juaristi), Iru y Frechilla.

1-0. Minuto 6 del primer tiempo: Mata lanza un gran tiro desde fuera del área y el balón se cuela por la escuadra.

1-1. Minuto 33 del segundo tiempo: Fallo colectivo de la defensa local, y Cucala aprovecha para lograr el gol del empate.

2-1. Minuto 42: Falta al borde del área visitante. La saca Andueza sobre Alava y éste, desde el lado izquierdo, lanza un buen disparo que se convierte en el gol de la victoria.

Partido muy disputado y emocionante, en el que los dos porteros tuvieron abundante trabajo. El Orense presionó mucho, especialmente en el segundo tiempo, en el que tuvo varias oportunidades de gol, pero la defensa y el portero local estuvieron muy seguros.

El Orense ha jugado un buen partido —no mereció la derrota—, y entre sus hombres cabe destacar a los dos extremos, a Cucala y a los dos laterales, José Luis y Casimiro.

Por parte del Mirandés, aparte de la defensa, se puede elogiar la actuación de Mata en el centro del campo.

HUESCA, 2; CAUDAL, 1

Huesca, 4. (Alfil). — Alineaciones:

Huesca: Alonso; Ausaberri, Pastor, Pedro (Camarón); Calvo, Lacruz; Lazaosa, Peralta, Palacino, Chirri, Sierra (Carmelo).

Caudal: Benjamín; Moli, Campa, Pita; Quirós, Amarildo, Gonzalo, Quinito (Benjamín II), Bani (Michelena), Juan y Javier.

Arbitró el catalán Casajuana Rifa, su labor no pasó de regular, pero no influyó e nel resultado final. Mostró tarjeta amarilla a Palacino, del Huesca, por juego peligroso.

Goles:

1-0. Minuto 11: Ausaberri lanza una falta, se le escapa el balón al portero asturiano, y el balón entra en el marco.

2-0. Minuto 50: Pastor centra desde el lateral izquierdo, el balón va a Palacino que lo para con el pecho y cuando el meta inicia la salida, lo bate por bajo.

2-1. Minuto 86: Golpe franco al borde del área aragonesa, que Pita aprovecha para disparar con fuerza, haciendo inútil la estirada de Alonso.

Mal partido el que disputaron en "El Alcoraz" el Huesca y el Caudal, en una tarde fría y lluviosa. Los visitantes, con una verdadera encrucijada de centrocampistas, intentaron por todos los medios que los azulgranas no hilvanaran el fútbol de anteriores encuentros en su terreno.

El Caudal vino a defenderse, pero en el último minuto del encuentro pudo lograr el empate, a no ser por Chirri, que una vez batido Alonso, consiguió enviar el esférico a córner. Por el Caudal destacaron Javier, Juan y Quirós. Por el Huesca no merece ser destacado ningún jugador, ya que la mediocridad se distribuyó entre todos por igual.

El partido televisado

Flojo encuentro entre el At. de Madrid y el Español

AT. MADRID, 2; ESPAÑOL, 1

Madrid, 4 (Alfil). — Un gol marcado en meta propia por el meta Urruti, sirvió para que el Atlético de Madrid venciera al Español por dos tantos a uno, en partido jugado en el estadio «Vicente Calderón», que registró una entrada no superior a los 12.000 espectadores, en noche húmeda y con la presencia de las cámaras de televisión.

La primera parte acabó con ventaja local de uno a cero.

Arbitró el colegiado gallego señor Carrera Abad, que tuvo una labor fácil porque el encuentro fue de guante blanco. No obstante, se equivocó en la sanción de algunas faltas y en un saque de banda. En el remate de Leivinha que repelió la mano de un defensor españolista, no sancionó nada, al no haber intencionalidad. Mostró tarjetas amarillas a Molinos, por una fuerte entrada a Rubio, a los 29 minutos. Dos después, al masajista del Atlético, por atender a Rubio sin su permiso. A los 34 quien vio la cartulina fue Ferrer, por acción punible sobre Ruben Cano. Por último, a los 82, a Marcelino, por derribo a Marañon.

Los equipos presentaron las siguientes alineaciones:

At. de Madrid: Reina; Marcelino, Luiz Pereira, Eusebio, Leal; Robi, Marcial, Alberto; Aguilar, Rubén Cano y Rubio.

Al iniciarse la segunda parte, Leivinha salió en lugar de Marcial.

Español: Urruticoechea; Molinos, Ferrer, Ortiz Aquino, Verdugo; Huertas, Solsona, Osorio; Cuesta, Jeremías y Marañón.

Al comenzar el segundo tiempo, Flores reemplazó a Cuesta, y a los 79 minutos, José Manuel a Huertas.

Goles:

22 minutos: 1-0. Rubio, desde casi su banda, pasa en profundidad a Aguilar, escorado hacia el centro del área. El extremo dribla a Ferrer y cruza un remate raso imparable.

53 minutos: 1-1. Córner contra el Atlético, que cabecea Jeremías, luego Pereira y finalmente Alberto. El balón va a los pies de Flores, quien empalma un gran remate de abajo arriba. Un gran gol.

66 minutos: 2-1. Pase de Leal a Alberto, que remata raso y fuerte. El balón da en el pie de Urruti y toma un efecto parabólico hacia la meta. Ferrer cabecea casi en la misma raya, pero el propio Urruti, al tratar de despejarlo, lo introduce en su marco.

Comentario:

Regular encuentro el que ofrecieron esta noche el Atlético de Madrid y el Español. Ni uno ni otro acertaron con una línea de juego definida, y sólo gracias a jugadas aisladas dejaron constancia de su calidad de otras temporadas.

Mayor dominio del Atlético, pero con poca efectividad porque faltó en su centro del campo un hombre que organizase. El Español por su parte, contraatacó en algunas ocasiones, sobre todo a raíz de empatar el encuentro, pero distó mucho del equipo correoso y expeditivo de otras visitas a este mismo terreno.

Reapareció en las filas locales el brasileño Leivinha, que se mostró muy lejos de su mejor forma, pero que no se resintió de las dos casi sucesivas operaciones a que fuera sometido. Esta reaparición y el estreno del marcador electrónico, constituyeron las notas más descollantes del partido.

En el Atlético, Marcelino, Leal y Rubio fueron los mejores. En el Español, el meta Urruti y Solsona, junto con la peligrosidad que acreditó Flores en el tiempo que actuó.

Más goles que juego en el Valencia - Elche

Dos tantos más de Kempes

VALENCIA, 4; ELCHE, 1

Valencia, 4 (Alfil). — El Valencia consiguió una victoria excesiva sobre el Elche al que derrotó por 4-1.

Alineaciones:

Valencia: Manzanedo; Cerveró, Palmer, Castellanos; Arias, Juan Carlos; Felman, Saura, Diarte, Kempes y Valdés. En el minuto 65, Eloy sustituyó a Felman, y en el 79, Botubot a Valdés.

Elche: Esteban; Indio, Casuco, Gilberto; Lorán, Benítez; Sitja, Troviano, Gómez Voglino, Félix y Cristo. En el minuto 67, Finaroli salió por Cristo.

Arbitro, señor Sainz Elizondo, que tuvo una actuación irregular. Enseñó tarjetas amarillas a Troviano, Indio y Valdés.

Goles:

1-0. Diarte saca de centro de campo sobre Kempes, éste aguanta la pelota y lanza un pase largo que el mismo Diarte cabecea a la red. Iban diez segundos de partido.

2-0. Minuto 10. Kempes intercepta una cesión de Troviani a su portero, rematando en difícil posición a puerta vacía.

2-1. Minuto 26. Centro de Indio que toca Troviani para que cabecee Gómez Voglino.

3-1. Minuto 50. Remate de Juan Carlos desde el área pequeña derecha.

4-1. Minuto 83. Golpe franco varios metros fuera del área del Elche, que ejecuta con un tiro impresionante Kempes.

Excesivo parece el resultado que señalaba el encuentro al final de los 90 minutos, dado que si hubiera que computar las acciones más vistosas o el juego más coherente practicado sobre el césped, éste se inclinaría a favor del Elche, que durante más tiempo ejerció un evidente dominio, que sólo debido a su falta de profundidad no encontró reflejo en el marcador.

El Valencia, por su parte, una vez más lo fió todo a las genialidades de sus individualidades, que de nuevo le resolvieron holgadamente la papeleta. Kempes, con dos tantos de hechura personal, ambos geniales y Diarte, en esa jugada sorpresa del inicio del encuentro, encarrilaron un resultado que los hombres de Roque Olsen, pese a su reposado juego en el centro del campo y pese a la movilidad de su contragolpe, fueron incapaces de superar.

Por el Valencia cabe destacar las acciones de Kempes y el bregar de Juan Carlos. Por el Elche, Troviani, Félix y Gilberto.

Sin goles en Cádiz

Resultado justo el empate del SEVILLA

CADIZ, 0; SEVILLA, 0

Cádiz, 4 (Alfil). — El Cádiz y el Sevilla han empatado a cero goles en partido de la Primera División de liga, de fútbol, disputado esta tarde en el estadio «Ramón de Carranza».

Los jugadores de los dos equipos saltaron al terreno de juego portando la bandera andaluza, con motivo de celebrarse hoy el «Día de Andalucía», siendo aclamados por el público.

Cádiz: Santamaría; Cuiñas (Rosado), Barrachina, Lobato; Román, Ortega; Villalba, Canito, Baena, Ibáñez y Mane (Ortigosa).

Sevilla: Gustavo; Juanito, Gallego, Sanjosé; Rivas, Jaén; Scotta, Blanco, Biri Biri (Montero), Rubio y Sánchez Barrios.

Arbitró el colegiado balear, Borrás del Barrio. Mostró tarjeta amarilla a Canito y Lobato del Cádiz y a Biri Biri del Sevilla.

La primera parte del encuentro fue de dominio alterno, con acumulación de hombres en la zona ancha. De ahí que el juego no fuera vistoso. No hubo posibilidades claras de marcar para ninguno de los dos equipos, obstinado el Cádiz en dominar el centro del campo, y en centrar balones por alto, donde Gallego pletórico de facultades fue un auténtico valladar.

Por su parte el Sevilla dejó en punta sólo a Scotta y Biri preocupado más del marcaje en la zona ancha que de crear situaciones de gol.

En el segundo tiempo, de mayor acoso local, pero sin profundizar, tuvo el Sevilla una buena ocasión, al rematar de cabeza Sánchez Barrios, repeliendo el balón un poste. Después, fue el Cádiz, el que, en dos ocasiones pudo adelantarse en el marcador.

Fue justo el reparto de puntos en un partido en el que marcaron los defensas con suficiencia, dominando a los atacantes rivales.

Destacaron por el Sevilla, Sánchez Barrios, Gallego y Rubio y por el Cádiz, Román, Ibáñez y Ortega.

UNA MARAVILLA EN MINIATURA PARA SU OIDO - CREADA POR
PHILIPS
Demostración sin compromiso por un ESPECIALISTA, el día que Vd desee en
OPTICA RAMOS

abierta matrícula
nuevo curso
PUERICULTORA
— Sin necesidad de estudios previos.
— Atendidas por profesionales de la Medicina especialistas en esta área.
— Prácticas en el propio centro y en instituciones especializadas.
— Condiciones especiales por grupos y carnets familia numerosa.
Para más información presentarse en:
INSTITUTO DE FORMACION PERMANENTE
CUPER
Academia EDEN · Pl. Andrés Moro,6
PALENCIA
Autorizado por el Ministerio de Educación y Ciencia con el número 199 Grupo primero.

Carnevalli fue la figura del partido

Victoria de la U. D. Las Palmas en Alicante

HERCULES, 1; LAS PALMAS, 2

Alicante, 4 (Alfil) — El Hércules, que se vió superado en juego y eficacia por la U. D. Las Palmas, perdió por 1-2 el encuentro de fútbol disputado esta tarde en el estadio «Rico Pérez».

Alineaciones:

Las Palmas: Carnevalli; Estévez, Hernández, Roque; Felipe, Felix; Maciel, Brindisi, Morete, Jorge y Pepe Juan.

Hércules: Deusto; José Antonio; Giuliano, Quique; Saccardi, Rivera; Sancayetano, Baena, Ferrer Díaz, Barrios y Charles.

Al iniciarse el segundo tiempo salió Aracil, relevando a José Antonio, y en el minuto 69 Ferrer Díaz cedió su puesto a Castronovo.

Goles:

Inauguró Las Palmas el marcador en el minuto 17 de juego. Desde la derecha centró Jorge sobre el área pequeña y Brindisi, de cabeza, envió el balón a las mallas.

En el minuto 79, se internó Félix por la derecha, centro muy cerrado, y Morete, desde muy cerca remató de cabeza, batiendo por segunda vez a Deusto.

En el último minuto del partido, se sancionó al equipo canario con una falta cerca del área grande, ejecutó el castigo Castronovo y de tiro raso, muy colocado, batió a Carnevalli, fijando el 1-2 definitivo.

Dirigió el encuentro el señor Urizar, del colegio vizcaíno, que hacía su debut en el Rico Pérez. Tuvo una actuación correcta. Mostró tarjeta amarilla a Pepe Juan, Roque, Barrios, Rivera y Sancayetano y expulsó a Saccardi, por doble amonestación.

Aunque en el planteamiento táctico del partido, el Hércules dedicó sus nombres al estrecho marcaje de Maciel, Brindisi y Morete, éstos, con una rapidez y una decisión superior a la de sus contrarios, supieron zafarse una y otra vez de esa vigilancia y se convirtieron en una pesadilla para la defensa local y para el guardameta Deusto.

Dominó territorialmente el Hércules, pero fue más peligroso y positivo el conjunto canario, que además contó con un guardameta que se erigió en gran figura del encuentro, deteniendo balones que llevaban sello de gol. Remates de Saccardi, Charles y Aracil fueron despejados admirablemente a corner, y en la ocasión en que Barrios remató a bocajarro de cabeza también el guardameta argentino se lució desviando el baln, y en el minuto 3, un remate de Castronovo de cabeza fue despejado por Estévez cuando Carnevalli estaba batido.

Cuando más necesitado estaba el Hércules de los puntos, tropezó en su feudo y este revés le ha colocado en situación difícil, en uno de los puestos bajos de la clasificación y con tres negativos.

Victoria en el Nou Camp

(Viene de la pág. anterior)

ción barcelonista. Santillana aguantó muy bien la entrada de Migueli ganó la acción al zaguero internacional azulgrana y lanzó a Juanito, éste a gran velocidad se deshizo de su marcador, creo que Sánchez y dribló a Artola que salió a por todas llegó hasta la línea de fondo y allí retrasó muy tranquilo para que el germano Stielike rematara a placer el 3-1.

Todavía pudo el Barcelona acortar distancias en el minuto 32, a raíz de un claro penalty que le hizo Benito a Juan Manuel Asensi, transformado por Rexach, el hoy goleador barcelonista, pero lo cierto es que el Madrid ya le había ganado la partida tácticamente al Barcelona y sus hombres supieron aguantar hasta el final de los 90 minutos reglamentarios.

Ficha técnica:

A las órdenes del colegiado vizcaíno, señor Burgos Núñez, que estuvo bien, los equipos presentaron las siguientes alineaciones:

Real Madrid: Miguel Angel; Sol, Benito, Camacho, San José; Del Bosque, Juanito, Wolf; Santillana, Stielike y Jensen.

Cambios: A tres minutos escasos del final, Roberto Martínez sustituyó a Del Bosque.

Barcelona: Artola; Sánchez, Migueli, De la Cruz, Olmo; Neeskens, Rexach, Forster; Cruyff, Asensi y Zuviría.

Cambios: En el minuto 18 del segundo tiempo Cares y Esteban salieron en las demarcaciones de Fortes y Zuviría.

Incidencias: Fueron mostradas tarjetas blancas de amonestación a San José, Benito, Zuviría y Migueli

En "La Balastera"

PALENCIA C. F.	PEGASO
1	0

El gran dominio palentino no fue correspondido por los goles

Las malas condiciones del terreno, perjudicó el mejor juego y penetración locales

El PEGASO, con su labor destructiva, encontró un aliado en el barro

Marcó el gol local TOMAS, a los 43 minutos; desperdiciándose otras buenas ocasiones

El barro, el peor rival

Fue el barro el peor rival que tuvo el Palencia en esta tarde gris de diciembre, en la que ganó al Pegaso por 1-0.

El campo de «La Balastera», por las lluvias caídas, se mostraba muy encharcado al iniciarse el partido; y ya era un amplio barrizal, apenas se habían dado una docena de carreras por él. En estas condiciones, no sólo era difícil hacer buen juego, sino ni siquiera sostenerse, y muchos resbalones y caídas, balones parados por el fango del barro y agotador esfuerzo, requirió tal estado del terreno, que, como siempre, perjudicó al mejor y al que, más decididamente, buscaba la puerta contraria.

En esta ocasión, fue, sin ninguna duda, el Palencia el que se mostró más técnico y abierto, con un empuje casi ininterrumpido a lo largo de los noventa minutos, que pueden poner un poco de manifiesto los once saques de esquina botados por uno lanzado por su oponente.

El barro no da concesiones. Es un grillete que, primero, aprisiona; y, luego, hace inesperados lances de juego, cuando el balón se escurre, o se queda clavado o bota al revés de lo que se espera.

Claro que el inconveniente era el mismo para los dos equipos. Pero es bien sabido que cuando un equipo sale a destruir, más que a realizar, el barro es mejor aliado, que el que sale exactamente a hacer lo contrario.

El Palencia, que se hizo el amo del medio del campo apenas puesta la pelota en marcha, con una labor efectiva del debutante Grande (hizo un encuentro convincente en el corte, distribución y hasta disparo, pues sus tiros fueron los más peligrosos esta tarde), bien acompañado por Núñez y Salvi y Tomás, cuando éste bajaba a la media, arrinconó a los madrileños a su medio campo. El balón apenas salía de él. Sólo, en algunos contragolpes sin peligro alguno para la meta de Marcos, nos decían que el Pegaso estaba allí. Pero este dominio local no tenía apenas frutos rentables, por cuanto una y otra vez, los ataques iban a morir en los tiros desviados o parados bien por Tocón, o cedidos sin miramientos a córner por los reforzados defensores arlequinados, que buscaban esta táctica como mal menor.

Los delanteros locales, bullían, especialmente por el lado de Lorenzo y Tomás, siempre más encima, con el inmediato apoyo de Núñez y Grande (éste más rezagado, pero buscando la diana del marco en cualquier ocasión). Sólo Mota volvía a mostrarse más reservado, rompiéndose por su lado (salvo en algunas jugadas) los intentos de penetración.

Era difícil meterse entre la maraña defensiva madrileña y el barro que la apoyaba. Y el Palencia lo intentó una y otra vez, con ganas, incluso con buen juego, aunque parecía imposible hacerlo en un terreno tan impracticable.

Pudo, al fin, llegar el gol, cuando ya casi se estaba en las postrimerías del primer tiempo. La galopada de Lorenzo y su centro cerradísimo, encontró el pie —que estaba allí, junto al poste izquierdo— de Tomás, para burlar la salida a la desesperada de Tocón y batirle a bocajarro.

Gol merecido. De artesanía, por lo bonito, y por lo que había costado hacerlo. Parecía que, tal como se estaba desarrollando la cuestión, con el Palencia como dueño y señor del cotarro, otros vendrían a añadirse al primero.

Pero las previsiones fallaron. Y un segundo tiempo, de menos ritmo (pues había que ser de hierro para no agotarse en el cepo del barro) y menos efectividad, evitó el aumento de la cuenta. Lo intentó el Palencia. Que no cejó en su lucha, aunque algunos jugadores acusasen la gran brega del primer tiempo. Pero el entusiasmo, la cerrazón sobre su área e, incluso, un poco más de fuelle que parecieron sacar a relucir los madrileños (que reservaron más sus fuerzas en la primera mitad), impidieron que nuevas penetraciones afectaran el marco de Tocón. Y ocasiones hubo, aunque los madrileños también tuvieran un par de ellas buenas. Pero las palentinas fueron más claras, sobre todo dos: de Lorenzo, la primera, en el minuto 24, cuando solo entrando en el área, con el balón controlado, preparando el fusilamiento del gol, vino el charco a servir de escudo protector del ya batido Tocón. Y la segunda, a cinco minutos del final, cuando, en una gran jugada de toda la delantera morada, Tomás, también obstaculizado por el barro, se hacía con el balón y, ya sin apenas ángulo, disparaba dando tumbos y yéndose el balón a córner, tras desviarle de costadillo Javi.

Dos vicegoles, que pudieron muy bien subir al marcador, y habrían dejado el tanteador en el justo sitio numérico que debió estar, considerando los méritos puestos en liza, el esfuerzo hecho y las oportunidades planteadas por el Palencia y el poco peligro que hoy —entusiasmo aparte— opusiera el Pegaso. Pero ya hemos dicho que el barro fue su mejor aliado; o, lo que es lo mismo, el peor rival que en este primer domingo de diciembre tuvo un Palencia totalmente superior.

F. B. C.

AMBIENTE

Tarde gris, pero suave. El terreno de juego encharcado por las últimas lluvias caídas. No se presta al juego de florituras.

Aplausos para el Pegaso, al salir; y también al Palencia, aunque algunos silbidos recordasen el mal resultado anterior contra el colista.

PRIMER TIEMPO

Juega el Palencia a favor del sol, pues ha escogido campo. Adelanta en seguida líneas, jugando un 4-3-3 muy elástico, pues en la delantera hay casi siempre cuatro hombres. En cambio, los madrileños, forman más con un 4-4-2, dejando sólo en punta a Lamata, como ariete, bien cubierto por Gil; y a Morales, de extremo izquierda, bajo la férrea vigilancia de Alonso.

Así el planteamiento, el Palencia empieza a presionar. La línea media, con Grande incorporado a ella, en este encuentro de presentación "exitosa", constituye un auténtico valladar, que se hincha a cortar y lanzar balones hacia adelante.

Núñez y Tomás, que pivotan entre la media y la delantera hacen una buena labor de engarce, propiciando, además, el tiro de Grande, que es el que, casi siempre desde atrás, larga dos pildorazos tremebundos en los primeros momentos, idos fuera por poco. Cobo, también suelto, pues su par Cháves, con el número nueve, que juega como extremo derecha se retranquea mucho, permite al defensa palentino irse para adelante, y ensayar igualmente el tiro, poniendo uno suyo en compromisos al meta Tocón, que lo para.

Hay algún contragolpe madrileño, pero con poca profundidad y menos efectividad, por la escasez de hombres adelante; aunque en una ocasión —minuto 21— Morales pasea un balón peligrosamente por el área chica local, que despeja definitivamente Gil, sin más apuros para Marcos.

El campo ya se embarra, dificultando mucho el control de la pelota, especialmente la precisión del pase, con ventaja para los madrileños, que, limitándose a cortar y despejar como sea, incluso, cediendo córners en abundancia, se sacuden los compromisos.

El dominio local es insistente, pero, en un terreno embarrado, se sigue pasando demasiado la pelota, especialmente cerca del área, con lo que los tiros se escatiman, y cuando llegan, se hacen desde atrás o imprecisos. No obstante, en el minuto 37, está Núñez a punto de dar en la diana, con un buen cabezazo a centro de Tomás, que detiene apuradamente Tocón.

Los madrileños, en el minuto 40, a una falta indirecta, meten el balón en la puerta de Marcos, que lo dejó pasar tranquilamente, pues no valía. Y, así fue, no señalándolo el árbitro, al haberse conseguido en forma directa.

Pero es un aviso, y el Palencia insiste en sus ataques, sucediéndose varias melées en el área visitante, con tiros y rechaces, infructuosos para el bando morado.

Por fin, Lorenzo, que estaba trabajando mucho, lanzó un centro en bandeja, al que puso colofón brillantemente Tomás, de un punterazo en la misma línea de gol, que pilló a media salida a Tocón y lo batió irremisiblemente.

El gol animó más si cabe a los locales, que presionan, y provocan otro compromiso grande en el área arlequinada, sucediéndose de nuevo los tiros y despejes, yendo una finalmente, a Núñez, a dar en la pierna del portero, y así ser "in extremis" desviado.

SEGUNDO TIEMPO

Hay una sustitución en el bando madrileño: Ramos por Cháfer. Como éste era defensa líbero, parece quererse acentuar el ataque visitante, pues Ramos, se va a la media. Y efectivamente, el juego empieza a nivelarse más, aunque el dominio siga correspondiendo a los locales. Se acusa el esfuerzo anterior hecho por algunos jugadores, sobre el barro que agarrota más; pero se pone tesón, y el balón sigue merodeando el marco forasteros, siendo un balón cabeceado por Tomás, repelido por el poste, cuando el tanto se cantaba, pues Tocón estaba ya batido. Era el minuto tres, y vuelve a insistirse en la penetración, con Lorenzo muy bullidor, así como Tomás, que acosa mucho, y Grande que insiste en sus remates, siendo un cabezazo suyo blocado por Tocón.

Los contrataques madrileños, aunque rápidos, carecen de peligrosidad, pues apenas tiran. Sólo, en el minuto 5, Marcos ha de atajar por bajo, comiéndose el barro casi, un balón metido peligrosamente.

Cordón ha sustituido a Mota, que ha hecho algunas cosas, pero pocas, en su labor de rematador. Hay otra sustitución en el bando forastero (Javi por Martín), para que aquél procure sujetar más que su compañero a los veloces Cordón y Lorenzo, que, alternándose de banda, entran mucho por la derecha.

Precisamente, en una veloz internada de Lorenzo por este lado, en el minuto 24, dejando atrás el marcaje de Javi, casi la culmina con un gol, quedando pegado el balón en un charco cuando aquél iba a dispararlo a bocajarro, y saliendo, entre el charco y Javi, desviado a córner, cuando el tanto casi se veía venir.

Otra sustitución del Palencia: Ferrero por Núñez, que ha trabajado lo indecible en la media, y se va entre grandes aplausos.

Los madrileños empiezan a arreciar en sus contragolpes, buscando el empate. Y es Cháves, en el minuto 34, el que, empujando a Alonso que lo marca, se interna sólo, saliendo a su cruce Gil, que consigue que el tiro de aquél sea defectuoso, y lo bloque Marcos. Jugada de peligro, quizá una de las más grandes del bando madrileño.

El contragolpe inmediato del Palencia, ansioso de aumentar la ventaja no tarde en venir. Y, en una bonita jugada ligada —quién lo diría en aquel terreno embarrado— entre Cordón, Lorenzo y Tomás, éste se interna hasta el área chica, pero ya muy angulado, pues el balón por el agua esta vez ha salido muy suelto, dando ocasión a Javi a interponerse, y desviar a córner el balón que lanzaba muy forzado ya Tomás al marco. Fue otra formidable ocasión frustrada.

Y ya con tira y afloja, sin peligros para una y otra puerta, finalizó el escuentro sin más variaciones.

PARADA.—Aquí sí es Tocón en un buen blocaje el que evita el gol palentino. — (Foto LUIS).

JUGADAS, GOLES E INCIDENCIAS

Minuto 0: Saca el Pegaso que ocupa el lado del marcador.

Minuto 14: Colada de Lorenzo, cede el balón de tacón que no tiene rematador, se despeja el balón y Grande desde atrás, larga un chupinazo rozando el larguero. Primer peligro.

Minuto 16: Un balón despejado, lo chuta desde lejos raso Cobo, junto al poste, parándolo estirándose, el portero.

Minuto 21: Centro peligroso de Morales, en contrataque, que Marcos desvía levemente, pasando el balón ante su área chica, para despejar Gil.

Minuto 35: Centro de Cobo, Mota cede de cabeza hacia atrás y Grande empalma un cañonazo, que sale rozando el larguero.

Minuto 37: Centro largo de Tomás y cabezazo de Núñez, que para con apuros Tocón.

Minuto 39: Mala cesión de Cocero, que obliga a Tocón a cogerla lanzándose al suelo.

Minuto 40: Falta indirecta que saca Bellido directamente a la red, dejándola pasar Marcos, sin que valga el gol.

Minuto 41: Melée en el área visitante, con tiro de Tomsá, rechazado y otro de Grande, recogiendo apuradamente el portero.

Minuto 43: Gol del Palencia. Lorenzo, desde el extremo izquierdo centro raso, entrando al remate Tomás, que adelantándose al portero en su salida, mete la puntera y marca desde la misma línea de gol.

Minuto 44: Otra melée en el área madrileña, con varios tiros y rechaces, uno de ellos del propio portero con la pierna, a tiro de Núñez.

SEGUNDO TIEMPO

Minuto 0: Ramos sustituye a Cháfer, pasando al medio, bajando Pavón al centro de la defensa.

Minuto 3: Centro bombeado de Mota y cabezazo raso de Tomas, que rechaza el poste con Tocón ya batido.

Minuto 4: Falta, que saca Cobo y cabecea Grande a las manos del portero.

Minuto 5: Un balón metido peligrosamente lo ataja Marcos en salida, tirándose al suelo embarrado.

Minuto 7: Cordón sustituye a Mota.

Minuto 13: Entrada fuerte de Morales a Alonso, y sufre aquel una amonestación.

Minuto 14: Tiro duro y raso desde lejos de Grande, que neutraliza el portero.

Minuto 18: Javi sustituye a Martín colocándose de defensa izquierdo, cubriendo también a Cordón y a Lorenzo, que se alternan en esta banda derecha.

Minuto 24: Internada peligrosa de Lorenzo, pero el balón es frenado por el agua, y cuando lo toca, es desviado a córner por Javi, que cubría a Lorenzo.

Minuto 32: Ferrero sustituye a Núñez.

Minuto 34: Colada de Cháves al desplazar a Alonso que lo marca, se interna peligrosamente y, ante el cruce de Gil, chuta recogiendo Marcos.

Minuto 40: Jugada de contragolpe del Palencia, entre Cordón, Lorenzo y Tomás que chuta, ya sin ángulo, desviando Javi a córner, perdiéndose una gran ocasión.

ALINEACIONES Y ARBITRO

PALENCIA: Marcos; Alonso, Cobo, Salvi; Gil, Aurre; Mota (Cordón), Grande, Lorenzo, Núñez (Ferrero) y Tomás.

PEGASO: Tocón; Torres, Cháfer (Ramos), Martín (Javi); Cecero, Pavón, Lamata, Salagre, Cháves, Bellido y Morales.

Arbitró el señor Gutiérrez Fernández, del Colegio Asturiano. Su labor, aunque demasiado meticulosa, fue excelente, pues siguió el juego de cerca y pitó lo que debía y cómo debía pitar, favorecido por la departividad de ambos conjuntos.—**FELIX BUISAN CITORES.**

MALA SUERTE.—Aquí está Tomás ante el gol. El balón desborda, por encima al meta forastero, a gatas, pero tampoco entró. —(Foto LUIS).

Pasillos y vestuarios

Cebrián: "Protagonista, el mal juego. Culpable, el barro"

Gento: "El gol se nos resiste"

"Grande hará mucho más, su rendimiento de hoy no ha sido normal"

CEBRIAN: «El Palencia, con más fortuna».

Los muchachos del Pegaso se dirigen a los vestuarios, charlando amigablemente con varios jugadores palentinos. Pocas veces nos ha sido dado presenciar tanta hermandad por los pasillos. Hasta el árbitro va escuchando las conversaciones, como uno más.

En ese mismo tono de cordialidad acude inmediatamente el "mister" del Pegaso, Cebrián. Pensando en el barro que cubre a los jugadores, la primera pregunta parece obligada:

—¿Decimos que el protagonista ha sido el campo?

—Yo diría mejor que el protagonista ha sido el mal juego. Inmediatamente añadiría que el campo no estaba para otra cosa y que el Palencia ha tenido más fortuna, que nosotros.

—¿Fortuna? Parece, amigo Cebrián, que no debemos olvidar ese balón, que Tocón paró con el pie cuando se había lanzado hacia otro lado, ni ese remate de Tomás a la cepa del poste, ni tampoco esa pelota, que Pavón sacó bajo los palos, con el portero batido ¿no?

—Es lógico que nosotros adoptáramos una táctica más defensiva, que los de casa. Como consecuencia de tal planteamiento, efectivamente, el Palencia ha tenido más oportunidades de gol, que nosotros. Además lograron uno y, por lo tanto, nada que objetar al triunfo local.

—¿Por qué dejó usted a Cháfer en los vestuarios?

—Teníamos el marcador en contra. Debíamos, por lo tanto, arriesgar más. Sustituí a Cháfer, renunciando al "hombre libre", para dar salida a Ramos, un interior de ataque, sobre el que apoyar un juego más ofensivo.

—Volvamos al barro. Tratándose de dos equipos con bastantes hombres veteranos ¿no ha pesado sobre ellos más de la cuenta el barro?

—Debo reconocer que sí. Por eso ha sido un partido de más fuerza, que calidad. A nosotros, desde luego, no nos van en absoluto los campos así. Creo que dada la diferencia técnica de unos a otros jugadores, el Palencia ha sabido acoplarse más a las exigencias del terreno, que el Pegaso. Desde luego, a nosotros no nos van estos partidos.

—¿En resumen?

—Que me parece que ninguno de los dos equipos ha estado a la altura de sus posibilidades y nivel de juego. ¿De acuerdo?

—De acuerdo, Cebrián, de acuerdo.

GENTO: «Nos falta el hombre gol».

A la puerta del Palencia un numeroso grupo de chiquillos. Cuando comienzo la charla con el entrena-

(Continúa en la página siguiente)

SIN PORTERO.—El veterano Chafer despeja un balón desbordado ya el portero Tocon.—(Foto LUIS).

DRIBLING.—Es Lorenzo en esta ocasión quien burla la salida del meta forastero, pero tampoco el balón cruza las mallas. — (Foto LUIS).

M.C.D.2022

RESULTADOS Y CLASIFICACIONES

Primera División

Resultados:

Rayo Vallecano-Ath. Bilbao	3-2
Valencia-Elche	4-1
R. Sociedad-Gijón	1 1
Betis-Burgos	2-1
Barcelona-Real Madrid	2-7
At. Madrid-Español	2-1
Cádiz-Sevilla	0-0
Santander-Salamanca	0-3
Hércules-Las Palmas	1 2

CLASIFICACION

	J.	G.	E.	P.	F.	C.	Ptos.
1.—R. Madrid	12	10	0	2	32	11	20+ 8
2.—Barcelona	12	6	3	3	19	8	15+ 3
3.—Salamanca	12	7	1	4	18	14	15+ 3
4.—Las Palmas	12	6	3	3	20	17	15+ 3
5.—Valencia	12	6	2	4	22	11	14+ 2
6.—Elche	12	6	1	5	18	23	13+ 1
7.—Ath. Bilbao	12	4	4	4	20	14	12
8.—Rayo Vallecano	12	5	2	5	19	18	12
9.—Sevilla	12	5	2	5	14	19	12
10.—At. Madrid	12	5	1	6	18	19	11— 1
11.—Betis	12	3	5	4	13	14	11— 1
12.—Gijón	12	3	5	4	12	13	11— 1
13.—R. Sociedad	12	4	2	6	19	15	10— 2
14.—Burgos	12	3	3	6	11	17	9— 3
15.—Español	12	4	1	7	15	25	9— 3
16.—Hércules	12	3	3	6	10	19	9— 3
17.—Santander	12	3	3	6	21	18	9— 3
18.—Cádiz	12	3	3	6	9	23	9— 3

PARTIDOS PARA LA PROXIMA JORNADA

(11 de diciembre)

Rayo Vallecano-Valencia
Elche-Real Sociedad
Gijón-Betis
Burgos-Barcelona (TV)
Real Madrid-At. Madrid
Español-Cádiz
Sevilla-Santander
Salamanca-Hércules
Ath. Bilbao-Las Palmas

Segunda División

Resultados:

Zaragoza-Baracaldo	4-0
Córdoba-Alavés	1-0
Tarrasa-Malaga	3-0
Valladolid-Tenerife	0-0
Celta-Granada	2-0
Huelva-Coruña	4-1
Murcia-Oviedo	1-2
Jaén-Sabadell	2-1
Osasuna-Getafe	3-2
Calvo Sotelo-Castellón	0-2

CLASIFICACION

	J.	G.	E.	P.	F.	C.	Ptos.
1.—Huelva	15	8	3	4	23	12	19+ 3
2.—Sabadell	15	7	5	3	22	17	19+ 5
3.—Celta	15	6	6	3	23	17	18+ 2
4.—Zaragoza	15	7	4	4	24	18	18+ 2
5.—Osasuna	15	6	5	4	24	19	17+ 1
6.—Valladolid	15	7	3	5	20	17	17+ 1
7.—Tarrasa	15	7	3	5	25	22	17+ 1
8.—Granada	15	6	4	5	16	15	16+ 2
9.—Murcia	15	6	4	5	23	22	16
10.—Alavés	15	3	9	3	18	13	15+ 1
11.—Castellón	15	4	7	4	15	13	15+ 1
12.—Coruña	15	4	6	5	23	21	14
13.—Córdoba	15	5	4	6	16	17	14— 2
14.—Baracaldo	15	6	2	7	20	20	14
15.—Tenerife	15	4	5	6	16	18	13— 1
16.—Jaén	15	1	11	3	13	16	13— 3
17.—Oviedo	15	5	3	7	15	22	13— 1
18.—Getafe	15	5	3	7	11	18	13— 1
19.—Málaga	15	3	4	8	8	19	10— 4
20.—Calvo Sotelo	15	3	3	9	17	30	9— 7

PARTIDOS PARA LA PROXIMA JORNADA

(Jueves, 8 de diciembre)

Baracaldo-Calvo Sotelo
Alavés-Zaragoza
Málaga-Córdoba
Tenerife-Tarrasa
Granada-Valladolid
Coruña-Celta
Oviedo-Huelva
Sabadell-Murcia
Getafe-Jaén
Castellón-Osasuna

Segunda División «B»

GRUPO PRIMERO

Resultados:

Basconia-Bilbao Ath.	1-1
Sestao-Compostela	0-0
PALENCIA-Pegaso	1-0
Huesca-Caudal	2-1
Ferrol-Castilla	4-1
At. Madrileño-Pontevedra	1-1
Langreo-Ensidesa	2-1
Torrejón-C. Leonesa	2-1
Real Unión-Tudelano	3-1
Mirandés-Orense	2-1

CLASIFICACION

	J.	G.	E.	P.	F.	C.	Ptos.
1.—Ferrol	15	8	4	3	23	11	20+ 2
2.—Huesca	15	8	3	4	34	18	19+ 3
3.—Torrejón	15	8	3	4	28	17	19+ 7
4.—Mirandés	15	7	4	4	22	14	18+ 2
5.—Langreo	15	9	0	6	23	16	18
6.—C. Leonesa	15	8	2	5	23	17	18+ 4
7.—Real Unión	15	7	3	5	19	18	17+ 1
8.—Castilla	15	7	2	6	30	23	16+ 2
9.—Pontevedra	15	5	5	5	17	15	15+ 1
10.—Orense	15	6	3	6	16	18	15+ 1
11.—At. Madrileño	15	5	5	5	14	18	15— 1
12.—PALENCIA	15	6	3	6	15	24	15— 1
13.—Bilbao Ath.	15	5	4	6	24	22	14+ 2
14.—Caudal	15	6	1	8	14	20	13— 1
15.—Basconia	15	4	5	6	13	11	13— 3
16.—Ensidesa	15	5	2	8	16	20	12— 2
17.—Tudelano	15	5	2	8	19	25	12— 2
18.—Pegaso	15	5	1	9	16	28	11— 3
19.—Sestao	15	3	4	8	15	22	10— 6
20.—Compostela	15	4	2	9	16	30	10— 4

PARTIDOS PARA LA PROXIMA JORNADA

(Jueves, 8 de diciembre)

Bilbao Ath.-Mirandés
Compostela-Basconia
Pegaso-Sestao
Caudal-PALENCIA
Castilla-Huesca
Pontevedra-Ferrol
Ensidesa-At. Madrileño
Cultural Leonesa-Langreo
Tudelano-Torrejón
Orense-Real Unión de Irún

GRUPO SEGUNDO

Resultados:

Vinaroz-Onteniente	2-1
Mallorca-Ceuta	1-1
Portuense-Linares	0-1
Badajoz-Barcelona At.	1-2
Jerez C. O.-Sevilla At.	1-1
Lérida-Almería	1-1
San Andrés-Diter Zafra	1-0
Gerona-Eldense	3-0
Olímpico-At. Baleares	3-1
Algeciras-Levante	2 1

CLASIFICACION

	J.	G.	E.	P.	F.	C.	Ptos.
1.—Almería	15	11	2	2	33	12	24+10
2.—Algeciras	15	9	3	3	23	11	21+ 5
3.—Ceuta	15	8	3	4	20	10	19+ 5
4.—Gerona	15	9	0	6	25	18	18+ 2
5.—San Andrés	15	8	2	5	15	14	18+ 2
6.—Olímpico	15	7	3	5	19	17	17+ 1
7.—Jerez	15	7	2	6	21	15	16
8.—Badajoz	15	6	4	5	20	19	16
9.—Vinaroz	15	7	1	7	22	18	15— 1
10.—Lérida	15	6	3	6	14	15	15— 1
11.—Diter Zafra	15	6	2	7	18	22	14
12.—Linares	15	4	6	5	12	16	14
13.—Levante	15	5	3	7	13	14	13— 1
14.—Portuense	15	5	3	7	6	10	13— 3
15.—Barcelona At.	15	5	2	8	24	20	12— 2
16.—Mallorca	15	4	4	7	14	18	12— 4
17.—At. Baleares	15	5	2	8	16	27	12— 2
18.—Eldense	15	4	3	8	13	23	11— 3
19.—Onteniente	15	3	4	8	15	21	10— 4
20.—Sevilla At.	15	3	4	8	17	32	10— 4

PARTIDOS PARA LA PROXIMA JORNADA

(Jueves, 8 de diciembre)

Onteniente-Algeciras
Ceuta-Vinaroz
Linares-Mallorca
Barcelona At.-Portuense
Sevilla Atlético-Badajoz
Almería-Jerez
Diter Zafra-Lérida
Eldense-San Andrés
At. Baleares-Gerona
Levante-Olímpico

Tercera División

GRUPO PRIMERO

Resultados:

Turón-Naval	2-0
Torrelavega-Arosa	3-1
Ponferradina-Lugo	0-1
Rayo Cantabria-Turista	1-0
Fabril-Gijón Industrial	2-1
Avilés-Gran Peña	1-0
Celanova- Deportivo Gijón	0-2
Noya-Valladolid Prom.	1-0
Santoña-Siero	1-1
Cambados-VENTA DE BAÑOS	5-1

CLASIFICACION

	J.	G.	E.	P.	F.	C.	Ptos.
1.—Dep. Gijón	15	8	6	1	22	9	22+ 8
2.—Fabril	15	10	2	3	25	17	22+ 6
3.—Siero	15	8	3	4	29	17	19+ 5
4.—Rayo Cant.	15	9	1	5	20	13	19+ 3
5.—Lugo	15	8	2	5	26	13	18+ 4
6.—Gijón Ind.	15	7	4	4	24	20	18+ 4
7.—Santoña	15	7	4	4	17	17	18+ 2
8.—Ponferradina	15	7	3	5	31	16	17+ 1
9.—Cambados	15	6	4	5	20	19	16
10.—Gran Peña	16	6	2	7	19	16	14
11.—Arosa	15	6	2	7	20	29	14
12.—Avilés	15	6	1	8	21	21	13— 3
13.—Torrelavega	15	5	3	7	19	20	13— 3
14.—Valladolid Pr.	15	5	3	7	18	19	13— 1
15.—Turón	15	5	2	8	16	18	12— 4
16.—Turista	15	5	2	8	17	27	12— 2
17.—V. DE BAÑOS	15	5	2	8	18	30	12— 2
18.—Noya	15	2	6	7	9	25	10— 6
19.—Naval	15	3	3	9	12	21	9— 5
20.—Celanova	15	3	3	9	10	26	9— 7

PARTIDOS PARA LA PROXIMA JORNADA

(Jueves, 8 de diciembre)

Naval-Cambados
Arosa-Turón
Lugo-G. Torrelavega
Turista-Ponferradina
Gijón Ind.-Rayo Cantabria
Gran Peña-Fabril
Deportivo Gijón-Avilés
Valladolid Promesas-Celanova
Siero-Noya
VENTA DE BAÑOS-Santoña

Regional Preferente

Resultados:

Ciudad Rodrigo-Peñaranda	4-0
La Bañeza-Béjar Ind.	2-0
Cultural Prom.-Zamora Prom.	1-0
Benavente-At. Burgales	2-0
Hullera-Toresana	1-0
Medinense Universitario	3-0
Deportiva C. F.-At. Bembibre	1-2
Astorga-CRISTO OLIMPICO	4-0
Cuéllar-Cacabelense	1-1
Forterra-GUARDO	3-1

CLASIFICACION

	J.	G.	E.	P.	F.	C.	Ptos.
1.—Cacabelense	15	10	3	2	34	13	23+ 9
2.—At. Bembibre	15	10	1	4	29	12	21+ 7
3.—Benavente	15	9	3	3	29	21	21+ 5
4.—Béjar	15	7	4	4	23	11	18+ 2
5.—At. Burgales	15	8	2	5	21	20	18+ 4
6.—Cultural Pr.	15	6	5	4	26	17	17+ 1
7.—La Bañeza	15	5	7	3	24	20	17+ 1
8.—GUARDO	15	7	3	5	21	18	17+ 5
9.—Forterra	15	8	1	6	24	23	17+ 1
10.—Universitario	15	6	4	5	29	20	16+ 2
11.—Deportiva C. F.	15	6	4	5	31	25	16
12.—Cuéllar	15	6	3	6	19	21	15— 1
13.—Astorga	15	5	4	6	18	18	14— 2
14.—Medinense	15	6	2	7	19	20	14— 2
15.—Hullera	15	4	4	7	17	25	12— 4
16.—Peñaranda	15	4	3	8	22	27	11— 3
17.—Ciudad Rodrigo	15	4	2	7	19	30	10— 6
18.—Zamora Prom.	15	2	5	7	17	31	9— 5
19.—Toresana	15	2	3	10	15	28	7— 7
20.—CRISTO OLIM.	15	2	3	10	13	35	7— 7

PARTIDOS PARA LA PROXIMA JORNADA

(Jueves, 8 de diciembre)

Peñaranda-Forterra
Béjar Industrial-Ciudad Rodrigo
Zamora Prom.-La Bañeza
At. Burgales Cultural Prom.
Toresana-Benavente
Medinense-Hullera
At. Bembibre-Universitario
CRISTO OLIMPICO-Deportiva C. F.
Cacabelense-At. Astorga
GUARDO-Cuéllar

GRADAS Y TRIBUNA

Los apuros... del barro

Un flojo contrario.-Oportunidades.-Hay que tirar a gol.-El debut de Grande.-Lorenzo, sí y no.-La Balastera.-La afición.-El árbitro.-A Mieres y a recibir al Castilla

OTRA OPORTUNIDAD.—Aquí es en la segunda parte. Tomás desborda a Tocón y bajo los palos Pavón despejaría a córner. —(Foto LUIS).

Pues sí, se ganó. Con un solo gol, pero sin apuros.

—::—

Sin apuros porque el Pegaso fue un flojo rival que inquietó muy poco la meta defendida —muy bien defendida— por Marcos.

—::—

La oportunidades palentinas de gol fueron innumerables. Como muestra pueden valer las fotografías de Luis que publicamos en estas páginas, pero lo cierto es, que el balón se resistió a entrar.

—::—

—La culpa fue del barro.

—Hombre, sí. El barro qué duda cabe que frenó el juego morado y que estropeó algunas ocasiones, pero...

—¿Qué?

—Que nuestros delanteros se muestran remisos a la hora de tirar a gol.

—Puede que sí.

—::—

Y tan sí. El primer tiro «serio» que pudimos anotar, los que anotamos, no llegó hasta el minuto trece. Fue un disparo de Grande.

—::—

Por cierto, que gustó Grande, aunque, a veces, «se ahogó», como parecía lógico, por falta de entrenamiento, pero Grande cubrió campo, echó bien al equipo hacia adelante, disparó a puerta, con dureza y no dizo remilgos a la hora de «meter el pie», aunque estuviera allí el otro pie del contrario.

—::—

En cambio, esta vez, quien bajó un tanto de partidos anteriores fue nuestro admirado Núñez. Y dicen que en Santiago tampoco tuvo su tarde.

¡No le irá el Adviento!

—::—

Quien cada día está más en forma es Lorenzo.

Pero quien cada día tiene más miedo «a tirar» a gol, es también Lorenzo.

—::—

No nos quejemos: Lucha, brega y juega. El gol fue una maravillosa penetración suya que aprovechó muy bien Tomás. Otros pases, «tan buenos», en cambio, se perdieron por falta de apoyo de sus compañeros.

—::—

Por eso, por eso, nos aburrimos tanto. Porque se ligó poco juego y faltaron los goles, que siguen siendo salsa y alegría del fútbol.

—::—

¡Ay, el fútbol! ¿Crees que puede haber fútbol con tanto barro?

—::—

Desde luego, habrá que aceptar que demasiado jugó el Palencia en semejante fangal.

—::—

Bueno que, digo yo, que también al Pegaso le perjudicaría «el chocolate». ¿O no?

—Es que el Pegaso no intentó jugar. Por eso se puede quejar menos.

—::—

Llegará. Sí, llegará un día en que «La Balastera» sea de verdad un campo de fútbol con un buen drenaje.

Pero no vamos a exigirlo todo al mismo tiempo.

Por lo pronto ya se ha construido esa magnífica tribuna en general y se está, además, cubriendo, en el fondo y en los laterales, para evitar, además de la lluvia, el frío. ¿Se puede pedir más?

—::—

De momento lo que se puede pedir es que la afición acuda. Porque muchas comodidades, pero la entrada, en una tarde de sol, aunque lloviera por la mañana, y de buena temperatura, fue floja. Y así, pocas cosas podemos exigir.

—Sin embargo, los que acuden...

—Lo reconozco. Está siendo una afición admirable de apoyo al equipo.

—Ni un pito.

—Efectivamente, las gentes se olvidaron del 3-0 de Compostela y hubo apoyo decidido al equipo.

—El equipo también parece que va a más.

—Pese a ese raquitismo en los goles, va a más.

—::—

—El «raquitismo» es preocupante.

—¿Para el aficionado o para el tesorero?

—Para todos, desde luego, porque se sufre.

—Pero, ahora que ya Marco volvió feliz a Génova y que los pactos de la Moncloa lo arreglan todo, alguna inquietud debe existir. ¿O no?

—::—

El partido fue de guante blanco, pese a lo cual hubo un espectador que al hacer un madrileño una entrada poco academica le llamó yugoslavo.

—::—

Y lo cierto es que el árbitro «se pasó» en gesticulación y en pitidos.

Y se equivocó, además, en bastantes ocasiones al no aplicar la ley de la ventaja y al señalar varios fueras de juego que no lo eran, porque se penetró después de jugado el balón.

Además, el árbitro, el señor Gutiérrez Fernández, casi «teledirigió» el partido. Corrió poco y entró poco en las áreas, como cualquier «cuentocampista». Lo que sí me pareció, es un «teatrero» imponente.

—::—

Y a Mieres. Allí se juega el jueves con el Caudal, a las 4,30 de la tarde. Porque en Mieres tienen iluminación.

—::—

Mientras la luz llega a «La Balastera», ya saben que hay que seguir con esa incómoda hora de las cuatro menos cuarto. Un blanco menos para el próximo domingo y a no faltar, que viene el Castilla.

—::—

Será el último partido del año en «La Balastera». Es, pues, una cita importante para la afición. Para toda la afición. Para los que van cada domingo con su boina morada, como un chaval, amigo mío, que se llama Javi y para los que, luego, en el bar, quieren un gran equipo. Ese equipo, de todos, es el Palencia... si nos pasamos por taquilla. ¿Verdad que sí?

YAYE

CROSS

El británico Mc. Leod ganó la "Jean Bouin"

Batió en los últimos metros a Cerrada

MARIANO HARO, sexto clasificado

Barcelona, 4 (Alfil). — Nuevamente un corredor británico ha sido el ganador de la clásica «Jean Bouin», que cada año se disputa sobre el asfalto barcelonés y a la que acuden los más afamados atletas. Esta vez conto con notable participación, ya que fueron atletas de Suecia ,Reino Unido, Italia, Francia y España los que animaron esta carrera grande. La Jean Bouin, este año en su LIII edición, reunió cuatro mil participantes, la mayoría de ellos en categorías infantiles y cadetes.

El triunfo en esta edición fue para el corredor del Reino Unido, Mc Leod, quien ganó al sprint al español, Fernando Cerrada y al soviético, Antipov.

Estos tres hombres llevaron el peso de la carrera, ya que se destacaron de sus rivales, a los tres mil metros y el trio fue poco a poco poniendo tierra de por medio a los demás participantes. Cerrada, un hombre que tiene su mejor arma en los últimos metros, intentó todo para dejar atrás tanto al británico como al soviético y parecía que así iba a ser cuando faltando un kilómetro tomó un ligero ayance: Antipov, el soviético, la primera vez que disputaba una prueba en un circuito de estas características se quedó a dos kilómetros. Pero el inglés se rehizo en los últimos cuatrocientos metros y logró adelantar al español en los últimos diez metros de carrera. Ambos protagonizaron un espectacular sprint. Detrás el ruso, llegó a nueve segundos de ambos.

Mariano Haro, que era junto a Antonio Campos y Dans Glans, el favorito, no pudo aguantar el tren que tanto Cerrada, como Mc Leod y Antipov impusieron a la carrera. Estos hombres que entraron, eso sí, entre los diez primeros, se vieron impotentes para aguantar el ritmo.

De los nueve mil quinientos cincuenta metros de recorrido, el trio inglés, español, soviético, hizo más de seis mil codo a codo. El circuito rápido fue ideal para estos hombres más acostumbrados a la pista que a la carrera de campo a través y de ahí su éxito.

Un británico, nuevamente, ha vuelto a inscribir su nombre en esta carrera que cada año está dominada por los hombres de las islas, si bien en la edición anterior fue Antonio Campos, hoy clasificado en octavo lugar, quien rompió este dominio. El Reino Unido que clasificó a tres hombres entre los diez primeros ganó por equipos. La actuación española fue buena y ese segundo lugar de Cerrada muy meritorio. Ni Haro, ni Campos, que casi no han tomado parte en carreras largas esta temporada de cross, pudieron con la fortaleza de sus rivales, aunque su clasificación dentro de los diez primeros, tampoco es mala.

En la categoría junior, el vencedor fue el valenciano Constantino Esparcia, quien dominó de punta a cabo de la carrera. El madrileño González, que entró segundo, no le inquietó para nada ya que el valenciano le sacó casi veinte segundos.

En la carrera femenina, Encarnación Escudero que ya venciera el año anterior, volvió a imponerse a sus rivales con relativa facilidad, ante la ausencia de Carmen Valero, a quien estos circuitos urbanos sobre asfalto le van mal. Sin embargo, tras francesas del Languedoc, Perrousou, Louvet y Maillet, dieron la nota positiva ya que se clasificaron en los lugares 5, 6 y 7.

En conjunto, fue una gran matinal atlética en donde cuatro mil doscientos atletas tomaron parte en las catorce carreras de esta edición de la Jean Bouin, que organiza el rotativo de Barcelona, «El Mundo Deportivo».

Clasificaciones:

Categoría seniors masculinos:

1 Mike Mc Leod, Reino Unido, 25-09-06.
2 Fernando Cerrada, Indp. Madrid, 25-10-08.
3 A. Antipov, URSS, 25-19-04.
4 Nat. Muir, Reino Unido, 25-41-6.
5 Peter Standing, Reino Unido, 25-43-6.
6 Mariano Haro, E. y D. Palencia, 25-47-2.
7 E. Sellik, URSS, 26-55-4.
8 Antonio Campos, Valencia C.F., 26-44-0.
9 Dan Glans, Suecia, 26-53-8.
10 Vittorio Fontanella, Italia, 27-08-0.

Juniors-seniors femenina:

1 Encarnación Escudero Gómez, At. Santa Coloma, 7-41-2.
2 Rosario Gil Monné, C.N. Reus Ploms, 8-19-3.
3 Gloria Palle Torres, A.D. Antorcha, 8-24-5.
4 Isabel Tatjer Montañar, C.G. Barcelonés, 8-25-6.

Categoría juniors masculinos

1 Constantino Esparcia Sánchez, Valencia C.F., 18-01-2.
2 Luis A. González Ferrero, Real Madrid, 18-19-1.
3 J. Ignacio Lozano Madinaveitia, Rioja At. Independiente, 18-24-5.
4 Jorge Bustamante Olmedillas, F.C. Barcelona, 18-33-5.
5 Ignacio Ruiz de Conejo, C.N. Barcelona, 18-34-5.

Pasillos y vestuarios

(Viene de la página anterior)

dor morado, todos nos rodean y alguno, más enterado que los demás, informa a sus compañeros:

—¡Ese es Paco Gento!...

Felicitación por la victoria palentina. Luego:

—¿Cómo estamos, Gento?

—Sufriendo...

—¿Por qué?

—Hemos vencido por un solo gol, cuando lo normal hubiera sido acabar con un 3-0 ó un 4-0 a nuestro favor. Cuando te encuentras con un marcador tan "en precario", siempre temes cualquier cosa...

—¿A quien echamos la culpa?

—No se trata de culpas, sino de cosas del fútbol. Ya has visto cómo se encontraba el terreno de juego, que ha exigido un enorme esfuerzo.

—Nos cuesta mucho meter un gol...

—Así es. Los jugadores se han entregado totalmente, han derrochado ilusión y fuerzas y, desde luego, han creado numerosas oportunidades, pero el gol se nos resiste. Algo falla.

—¿Qué falla?

—El hombre gol, desde luego. La delantera no puede contar satisfactoriamente con los servicios de Uco, cuya rapidez nos es absolutamente necesaria. Por otra parte ¡qué se yo cuántas inyecciones le están poniendo a Mota!

—Ha debutado Grande. ¿Una opinión?

—Todavía no está a punto, Grande, desde luego, se venía entrenando por su cuenta, pero no es lo mismo que hacerlo con toda la plantilla. Ha demostrado su calidad en algunos disparos a puerta y en la "pelea" por algunos balones. Además de no estar físicamente a punto, ¡ha tenido que debutar sobre un lodazal auténtico!

—¿Satisfecho, entonces, de su presentación?

—Ha hecho lo que en estos momentos podía esperarse de él. Yo confío en que hará mucho más. Su rendimiento de hoy no ha sido normal, ni mucho menos.

—¿Algo más, Gento?

—El público ha agradecido la entrega de los jugadores y les ha animado; también nosotros nos sentimos agradecidos al comportamiento de los aficionados. A ver si la suerte nos acompaña un poco y el equipo puede dar la justa medida de sus posibilidades.

Pedro-Miguel BARREDA

VENTA DE PISOS Y LOCALES
en C/. Federico Mayo, 5, 7, 9
CONSTRUCCIONES J. A. F.
Oficina: Fernando el Magno, 10, bajo
Teléfono: 72 68 88 horas de oficinas, de 7 a 10)
PALENCIA

M.C.D.2022

TERCERA DIVISION

Goleado el Venta de Baños en Cambados

Se desmoralizó pronto el equipo palentino

CAMBADOS. — (Crónica especial para DIARIO,DIA, de MENCHETA). Gran partido el jugado esta tarde por el Cambados, que no dejó respirar en ningún momento al Deportivo Venta de Baños, que pasó por este terreno como un equipo bastante conjuntado.

CAMBADOS: Sobral; Roberto, Bertog, Tirín; Cortegoso, Lucho; Aveledo, Castro, Agra, Ramonín y Paredes.

Arturo y Gelo por Aveledo y Agra fueron las sustituciones.

VENTA DE BAÑOS: Arroyo; Zapico, Aparicio, Mariano; Barsen Burgos; Aguirre, Luis, Jesechu y Joaqui.

Dirigió el partido el colegiado vigués Ferreira González. Correcto.

Muchos goles en el campo pontevedrés

Comenzó marcando en el minuto uno, Paredes. Cinco minutos más tarde ,llegaría el empate como consecuencia de un gol de Joaqui, en discutible posición. Faltando unos minutos para el descanso, conseguiría, de nuevo, Paredes, el 2-1.

En la continuación, a los diez minutos ,marcaría Ramoni el tercer tanto para su equipo. En el minuto 24, Bertog conseguiría el cuarto gol. Y cuatro minutos más tarde, Ramoni, de tiro raso, cerraría la cuenta con el 5-1 definitivo.

Gran partido del equipo local

Fue un gran partido del equipo local, ante un contrario que supo amoldarse al centro del campo, pero incapaz de profundizar y poner en apuros al meta local, que tuvo relativamente poco trabajo.

Comentario

Se esperaba al conjunto palentino del Venta de Baños con mucho interes ,ya que se sabía que hace gala de muy buena preparación física, y de que sus jugadores luchan de principio al fin, para llevarse los dos puntos en litigio. No creemos que el Venta de Baños pecó de nerviosismo, ya que el segundo gol del conjunto local ,casi finalizando el primer tiempo, hizo que el equipo palentino se fuera a los vestuarios con un trauma psicológico, que hizo que en la segunda parte se desmoralizara por completo, tras ser perforada su puerta cinco veces, dos en la primera mitad y tres en la segunda.

En principio ,se le pusieron las cosas muy cuesta arriba, cuando el equipo local, en el minuto uno, consiguió su primer gol, que sería el principio de una abultada derrota. Después de este tanto el Venta de Baños intentó abrir líneas, que se vieron obligadas a cerrarse ya que los jugadores locales, pletóricos de lucha y de garra, hacían difícil que la pelota sobrepasara el centro del campo, jugándose casi todo el primer tiempo en campo contrario. Sin embargo, el centro del terreno visitante se sabía sujetar en su puesto ,y fruto de ello fue ese gol que hacía renacer las esperanzas del equipo visitante. Un gol que para nosotros fue conseguido en fuera de juego y que, sin embargo, no dejaba de contarse como gol.

Mucha alegría tras el gol palentino causó entre sus jugadores que luego se vieron con las esperanzas por el suelo, al conseguir en el minuto 42, Paredes, un nuevo tanto que dejaba mal sabor de boca en los jugadores del Venta de Baños.

Ya en la continuación ,todo fue fácil para el conjunto local, que, sin forzar mucho el tren, llegaba con peligro hasta la meta defendida por Arroyo, que tenía que intervenir con muchos apuros en muchas ocasiones, debido a los peligrosos tiros de la delantera pontevedresa.

A partir del minuto 10, todo fue sobre ruedas para el equipo local, cuando Ramoni conseguía el tercer gol, que, visto lo que se jugaba en el campo, dejaba sentenciado el partido .No tardaría mucho el cuarto tanto en llegar. Fue en el minuto 24 cuando Bertog llevaría el balón otra vez a las mallas. Y no pararía ahí la cosa, pues poco más tarde, Ramoni conseguiría el quinto, que era el definitivo resultado de una abultada derrota, en comparación con lo sucedido en el marcador en la primera mitad.

En resumen, un partido del Cambados, que dejaron muchas veces por el suelo a los defensores y jugadores visitantes, hicieron gala de muy buena forma física y de una gran deportividad, los locales, ante un Venta de Baños que sólo se defendió ,y que también dio muestras de deportividad, amplia a todas luces.

Mundial de fútbol-78

Se esperan unos beneficios de 32 millones de dólares

El sorteo de grupos, el 14 de enero

Buenos Aires, 4. (Alfil). — El presidente de la Federación Internacional de Fútbol Asociación (FIFA), el brasileño Joao Havelange, dijo hoy al llegar a Buenos Aires que el Campeonato Mundial de Fútbol de 1978 puede dejar unos beneficios de 32 millones de dólares.

Esa cifra es superior en nueve millones a la obtenida en el anterior Mundial jugado en Alemania en 1974.

Pero el titular de la FIFA reconoció que hay "problemas" en torno al Mundial de Fútbol que se disputará en Argentina.

Havelange llegó hoy a Buenos Aires acompañado por su compatriota Abilio D'Almeida, también dirigente de la FIFA.

El vicepresidente del ente autárquico mundial (EAM), Carlos Lacoste; el titular de la Asociación del Fútbol argentino (AFA), Alfredo Cantilo, y otros dirigentes recibieron a los huéspedes en el aeropuerto internacional de Ezeiza de la capital argentina.

Expresó el visitante que su viaje tiene por objeto tratar "algunos problemas del Mundial de 1978".

Havelange añadió que también viene a visitar al presidente de la AFA, Alfredo Cantilo.

Ante la insistencia de la prensa deportiva reunida en el aeropuerto por conocer cual era ese tema inculcado, Havelange contestó que "Cantilo me planteará sus problemas".

Rehusó referirse más concretamente a todos esos "problemas", con respecto al tratamiento del sorteo de zonas del Campeonato Mundial dijo que "ese no es un problema de la FIFA sino del comité organizador de la Copa del Mundo".

Havelange dijo también que la designación de cabezas de grupo y el sorteo se harán simultáneamente el próximo 14 de enero.

Expresó a continuación que tras su visita a Argentina viajará inmediatamente a Chile, luego a Paraguay y a Uruguay para después regresar a Brasil.

Havelange añadió que es difícil decir "cuántos visitantes llegarán con el propósito de ver los partidos del Mundial".

Pero en ese sentido dijo también que "la organización puede decir cuantas reservas hizo para cada país del mundo" y que cada persona que venga "debe tener su entrada para ir al estadio".

ENFRENTAMIENTO ENTRE EL COMITE OLIMPICO Y EL MINISTRO DE DEPORTES DOMINICANOS

Santo Domingo, 4. (Alfil). — Mientras el Comité Olímpico Dominicano (C.O.D.) sancionó por cuatro años a los dirigentes de la Federación Dominicana de Fútbol, el ministro de Deportes declaró el sábado que sólo reconocía al presidente sancionado y ningún otro presidente será reconocido por ese Ministerio.

Enrique Marchena Pérez y Manuel Puertas, presidente y vicepresidente, respectivamente, de la Federación de Fútbol, fueron sancionados por el "COD" por su mala gestión al frente de ese máximo organismo, pero como el presidente Marchena al mismo tiempo era el asesor legal del ministro de Deportes ,quien a su vez tiene una pugna de hace muchos años con el presidente del "COD", no reconoce la sanción del máximo organismo del deporte aficionado en el país.

El "COD" ha convocado a las asociaciones de fútbol del país para la elección de otros federativos, pero si el Ministerio de Deportes no los reconoce no habrá fondos para esta Federación, que depende en ese sentido del titular de Deportes.

"INTERNACIONAL" QUIERE DE NUEVO A FIGUEROA

Porto Alegre (Río Grande do Sul, Brasil), 4. (Alfil). — El presidente electo del "Internacional" dijo que intentará llevar a cabo uno de los postulados de su campaña: el retorno del chileno Elías Figueroa, uno de los pilares del "período de oro" del club actualmente bicampeón de Brasil.

Marcelo Feijó, que sucede al anterior presidente, Balve, de acuerdo con las elecciones finalizadas ayer, reconoció que Figueroa manifestó reiteradamente su deseo de retornar al "Inter" pero que no fue posible "porque Balve nunca atacó el problema en forma clara y decidida".

"Traeremos a Figueroa otra vez a nuestro club, para satisfacción de la hinchada", prometió Feijó, señalando que deberán ser realizadas las debidas gestiones ante el "Palestino" de Chile, para el pase del zaguero.

P. ANDRES G. CUENA

Ha trasladado su consulta a:
Manuel Rivera, número 5, tercero. Teléfono Teléfono 722064
Consulta previa petición de fecha

Campeonato provincial de FUTBOL JUVENIL

Siguen las goleadas

Resultados:

Venta de Baños F. F. Radiovisión	3-2
Dueñas-Peña Ath. Bilbao	2-0
Palencia Prom.-Polideportivo	9-2
Guardo Prom.-Maristas	5-0
Cuevas-Castilla	0-4

CLASIFICACION

	J.	G.	E.	P.	F.	C.	Ptos.
1.—Palencia Prom.	10	9	1	0	53	10	19+ 9
2.—Dueñas	10	8	1	1	23	7	17+ 5
3.—Castilla	10	6	2	2	25	15	14+ 6
4.—Guardo Prom.	10	5	3	2	30	11	13+ 1
5.—F. F. Radiovisión	10	4	3	3	29	19	11+ 3
6.—Peña Ath. Bilbao	10	4	2	4	17	16	10— 2
7.—San Telmo	10	3	2	5	26	36	8— 2
8.—Venta de Baños	10	3	2	5	19	31	8— 8
9.—Cuevas	10	2	1	7	7	27	5— 3
10.—Polideportivo	10	1	3	6	9	34	5+ 1
11.—Maristas	10	0	0	10	8	40	0—10

(Partidos para el día 8, jueves)

Maristas-Cuevas (1-3)
Palencia Prom.-Guardo Prom. (1-1)
Dueñas-Polideportivo (1-0)
San Telmo-Peña Ath. Bilbao (0-2)
F. F. Radiovisión-Castilla (2-2)
Descansa: Venta de Baños

CICLO-CROSS

Nuevo triunfo de Yurrebaso, en Elorrio

Elorrio (Vizcaya), 4. (Alfil). — La joven promesa del ciclo-cross nacional, Yurrebaso, resultó vencedor de la prueba disputada en Elorrio, en una matinal fría, lluviosa y ante numerosa concurrencia.

La prueba fue organizada por la Sociedad Ciclista Duranguesa. Las competiciones menores —cadetes y juveniles— fueron dominadas por los guipuzcoanos Betegui e Izúzquiza, respectivos ganadores.

En la prueba de profesionales y aficionados tomaron la salida 81 corredores. En total 18 kms. de competición. Mayora y Yurrebaso coparon tempranamente los primeros lugares; después en solitario, Yurrebaso, en la siguiente vuelta, sacando 10 segundos de margen a Ortega. En la tercera vuelta se formó un "paquete": Yurrebaso, Mayora, Martínez Albéniz y Ortega.

En la quinta vuelta, el campeón nacional Martínez Albéniz quedó descolgado, mientras, desde atrás, el también profesional Gorostidi trataba de ganar terreno y Rafa González, desdibujado, sin posibilidades de una rápida recuperación, iba en mitad de la carrera.

En las dos vueltas siguientes, Yurrebaso y Mayora, tuvieron siempre la "sombra" de Ortega, quien les alcanzó. Mayora perdió ritmo y quedó en un tercer puesto, en tanto que Martínez Albéniz había de conformarse con el cuarto. No llegó a producirse el esperado sprint final en los 150 últimos metros, entre Yurrebaso y Ortega, porque el primero se distanció y entró en claro vencedor.

Clasificación general:
1 Yurrebaso, 1-05-04.
2 Ortega, 1-05-18.
3 Mayora, 1-05-30.
4 Martínez Albéniz, 1-06-11.
5 Gorostidi, 1-07-54.
6 Durán, 1-09-54.
7 Folgar, 1-10-39.

OPINIONES

Villahoz: "Un poco abultado el resultado"

Entrenador pontevedrés: "No fue fácil la victoria"

VILLAHOZ, entrenador palentino.

Primeramente el míster palentino nos diría:

--El resultado, sinceramente es justo; pero creo que un poco abultado. Y si no abultado por los 5-1, si creo que debiéramos haber marcado nosotros algún gol más. Sobre el árbitro, solo tengo que decir que realizó una labor maravillosa. Es más, creo que estuvo excelente.

El equipo local es un equipo, bastante conjuntado, muy rápido y con buena forma física.

El entrenador pontevedrés.

El entrenador pontevedrés nos contestaría de la siguiente forma:

--El partido no ha sido nada fácil para nosotros, ya que el equipo visitante, después del gol, nos puso en apuros, y además, tenía muy bien situados a sus hombres en el centro del campo. Y si unimos a esto que la defensa estaba muy cerrada atrás, sinceramente la victoria no ha sido fácil.

El árbitro ha estado bastante bien. Tuvo algún error, pero no creo que fuera de mucha importancia.

Respecto al Venta de Baños ya he dicho que creo que es un equipo bastante difícil, que no ha hecho mal papel. Todo su equipo jugó bien, pero creo que su deportividad es lo más importante que destacar.

MENCHETA

LOS OTROS 5 GRUPOS DE TERCERA DIVISION

SEGUNDO GRUPO

Peña Sport, 1; Izarra, 0.
Sabiñanigo, 3; Arenas, 2.
Logroñés, 0; Lemona, 1.
Sanguesa, 0; Guernica, 0.
Tolosa, 3; Michelín, 3.
Motrico, 1; Burgos Prom., 0.
Munguía, 4; Huesca "B", 1.
Valmaseda, 0; Calahorra, 0.
San Sebastián, 3; Sariñena, 1.
Guecho, 2; Aragón, 1.

TERCER GRUPO

Hospitalet, 1; La Cava, 0.
Masnou, 3; Monzón, 1.
Horta, 1; Figueras, 2.
Reus, 1; Júpiter, 1.
Andorra-Barcelona (suspendido).
Moncada, 4; Oliana, 0.
Vich, 2; Gimnástica, 3.
Malgrat, 0; Europa, 1.
SP. Mahonés, 1; Badalona, 0.
Endesa, 0; Gavá, 0.

CUARTO GRUPO

Salmantino, 1; Arandina, 1.
Las Palmas, 1; Manchego, 2.
Talavera, 2; Alcalá, 1.
Alcorcon, 1; Almazán, 1.
Ciempozuelos, 0; Carabanchel, 1.
Valdepeñas, 2; Moscardó, 1.
Toscal, 3; Leganés, 1.
Zamora, 1; Toledo, 0.
Albacete, 1; Arganda, 0.
Guadalajara, 4; Plasencia, 3.

QUINTO GRUPO

Villarreal, 0; Almansa, 0.
Poblense, 0; Ibiza, 0.
Porreras, 1; Alcira, 0.
Crevillente, 2; Cartagena, 2.
Español, 2; Villena, 2.
Acero, 1; Orihuela, 0.
Gandía, 1; Alcoyano, 1.
Paterna, 1; Margaritense, 0.
Yeclano, 1; Constancia, 0.
Portmany, 1; Mestalla, 2.

GRUPO SEXTO

Cacereño, 2; At. Marbella, 0.
Mérida, 1; Linense, 0.
Utiurgi, 2; Motril, 1.
Extremadura, 1; At. Malagueño, 0.
S. Fernando, 3; Carolinense, 0.
Betis Deport., 1; Jerez Ind., 0.
Vélez, 1; Puerto Real, 0.
Ubeda, 2; Montijo, 1.
Estepona, 2; Don Benito, 1.
At. Ceuta, 1; Gimnástico Melilla, 3.

Fútbol - Sala

Resultados del Campeonato Provincial

En la jornada del domingo del Campeonato Provincial de Futbol-Sala, de Educación y Descanso, se dieron los siguientes resultados:

Marín Sport, 3; Comercial Landa, 2.
Confecciones Vidal, 6; Suministros CVC, 2.
Avícola Arroyo, 3; Wik. El Submarino, 3.
Calef. Mancho, 2; Auto-Escuela Volante, 2.
Editiar, 6; Sindicato O. C., 9.

Abundancia de goles también en la última jornada de este interesante campeonato. Dos igualadas y claros triunfos de Confecciones Vidal y Sindicato Obrero Católico. Más apurada la victoria de Marín Sport.

REPRESENTANTE

Solicita importante Empresa en expansión para la venta en toda la provincia, en exclusiva, de productos relacionados con la agricultura.

EXIGIMOS:
— Persona introducida en los pueblos de la provincia, en la venta directa al campesino.
— Vehículo propio.
— Puede residir en cualquier localidad de la provincia.

OFRECEMOS:
— Producto patentado de gran consumo y fácil venta, acreditado incluso internacionalmente.
— Compatible con otras representaciones.
— Importantes ingresos.

Interesados dirigirse al Apartado 182 de VIGO (Pontevedra). Referencia: Representante. Indicando sus actuales representaciones, área de sus actividades y periodicidad de sus visitas y rutas.

Campeonato Provincial de Fútbol AFICIONADO

Una jornada «interesante»

GRUPO PRIMERO

Resultados:

Baltanás-Independiente	5-2
003 Saldaña-Palencia Prom.	1-2
Polideportivo-Cervera	0-3
Herrera-Frechilla	4-2

CLASIFICACION

	J.	G.	E.	P.	F.	C.	Ptos.
1.—Palencia Prom.	9	5	2	1	19	10	14+ 6
2.—Herrera	9	5	3	1	21	9	13+ 3
3.—Baltanás	9	5	2	2	20	8	12+ 2
4.—003 Saldaña	9	4	2	3	16	8	10— 2
5.—Frechilla	9	4	1	4	16	14	9+ 1
6.—Cervera	9	3	1	5	9	19	7— 1
7.—Independiente	9	2	1	6	14	18	5— 3
8.—Polideportivo	9	0	2	7	3	34	2— 6

PARTIDOS PARA EL PROXIMO DOMINGO

Independiente-Herrera (1-2)
Frechilla-Polideportivo (3-0)
Cervera-003 Saldaña (0-4)
Palencia Pr.-Baltanás (2-1)

GRUPO SEGUNDO

Resultados:

Villada-Balmes Andérez	0-2
C. Palentina-Villarramiel	4-1
Mazo-Dueñas	1-1

CLASIFICACION

	J.	G.	E.	P.	F.	C.	Ptos.
1.—Dueñas	8	5	1	2	17	7	11+ 5
2.—Balmes Andérez	8	5	1	2	9	7	11+ 3
3.—Villamuriel	7	4	1	2	12	10	9+ 3
4.—Villada	7	3	1	3	7	6	7— 1
5.—Villarramiel	8	3	1	4	10	13	7— 1
6.—Mazo	8	2	2	4	8	13	6— 4
7.—C. Palentina	8	1	1	6	10	17	3— 5

PARTIDOS PARA EL PROXIMO DOMINGO

Balmes Andérez-Mazo (1-0)
Dueñas-C. Palentina (3-1)
Villamuriel-Villada (1-3)
Descansa: Villarramiel

Los resultados entre paréntesis corresponden a la primera vuelta.

BALONMANO

División de Honor

Madrid, 4. (Alfil). — La novena jornada de la División de Honor de Balonmano no aportó cambios en lo que se refiere a los tres primeros puestos de la clasificación general. Calpisa, At. Madrid y Barcelona, consiguieron sendas victorias y mantienen sus diferencias de puntuación.

Los alicantinos no tuvieron dificultades en su cancha frente al San Antonio; mientras madrileños y barceloneses obtuvieron también holgados triunfos en sus visitas a los campos del Seat y del Canteras.

Con su victoria sobre el Covadonga, el Marcol pasa al cuarto lugar de la tabla, cuya última posición, en solitario la ocupa el San Antonio.

Sorprendente la derrota del Granollers frente al Anaitasuna, que le relega al sexto puesto de la clasificación.

RESULTADOS

Calpisa, 28; San Antonio, 15.
Seat, 25; At. Madrid, 34.
Bidasoa, 24; Arrate, 24.
Marcol L. Aragón, 32; Covadonga, 17.
Canteras, 17; Barcelona, 26.
Anaitasuna, 22; Granollers, 21.

CLASIFICACION

1 Calpisa, 18 puntos.
2 At. Madrid, 16.
3 Barcelona, 12.
4 Marcol L. Aragón, 10.
5 Bidasoa, 9.
6 Granollers, 8.
7 Seat y Arrate, 7.
9 Covadonga y Anaitasuna, 6.
11 Canteras, 5.
12 San Antonio, 4.

GOLF

S. Ballesteros ganó también el Torneo de Nueva Zelanda

Dunedin (Nueva Zelanda), 4. (Alfil). — El español Severiano Ballesteros se ha adjudicado el torneo de golf clásico de Dunedin, que se ha disputado durante los cuatro últimos días en dicha localidad neozelandesa, obteniendo 8.000 dólares de premio.

Ballesteros hizo un total de 271 golpes, quedando 17 bajo el par establecido para el torneo, con tres golpes menos que su inmediato seguidor, el norteamericano Byman.

Esta es la tercera victoria consecutiva que se adjudica Ballesteros en su gira por los países asiáticos y oceánicos.

CLASIFICACION

1 Severiano Ballesteros (España), 69-67-68-67. Igual, 271 golpes.
2 Byman (EE. UU.), 72-65-67-70. 274.
3 Ball (Australia), 73-67-66-69. 275.
4 Good (Australia), 68-67-72-71. 278.
5 Krantz (EE. UU.), 68-72-68-71. 279.
6 Charles (Nueva Zelanda), 71-69-69-71. 280.
7 Hamilton (Canadá), 69-70-71-70. 280.

DR. MARTIN BENITO
C/. Mayor, 166, 4.º C
Médico-Dentista. Cirugía Oral. Inplantes, Reimplantes, Trasplantes. Cirugía Paradontal
Tratamiento conservador

BALONCESTO

El R. Madrid, derrotado por el Juventud, en Badalona

Madrid, 4. (Alfil). — Resultados de los encuentros de baloncesto de la primera y segunda divisiones de baloncesto y primera femenina, disputados este fin de semana:

PRIMERA DIVISION MASCULINA
(Tercera jornada)

Basconia, 85; Pineda, 84.
Granollers, 109; Cotonificio, 89.
Estudiantes, 74; Askatuak, 75.
Hospitalet, 91; Barcelona, 117.
Juventud, 86; Real Madrid, 79.
Manresa, 117; Mataró, 90.

SEGUNDA DIVISION MASCULINA
(Octava jornada)

Don Bosco, 94; Helios, 82.
Constancia, 85; Náutico, 80.
Obradoiro, 75; Valladolid, 82.
La Salle Barcelona, 81; Badalona, 86.
C.A.U., 94; Mollet, 96.
Breogán, 97; Echevarría, 89.
Universitario, 100; Aguilas, 89.
Canarias, 81; Castilla, 91.

PRIMERA DIVISION FEMENINA
(Séptima jornada)

Vacaciones, 63; Hispano Francés, 60.
Tenerife Krystal, 57; Iberia, 56.
Tabacalera, 82; Juven, 65.
Celta, 108; Casablanca, 39.
Flavia, 70; Alcalá L'Oreal, 83.
Picadero, 129; Valencia, 57.

LA MAS AMPLIA EXPOSICION DE MUEBLES
Muebles GARCIA
DESDE EL MUEBLE DE LUJO AL MAS ECONOMICO
¡Grandes Facilidades!
Estamos en la «GRAN AVENIDA» - Casado Allsal, 47 - Teléfono 72 50 99 - (JUNTO A LA PASARELA DE VILLALOBON)

M.C.D.2022

2.ª DIVISION

Primera victoria del Jaén precisamente ante el líder

0-0 en "Zorrilla": Infructuoso dominio del Valladolid, ante un Tenerife a la defensiva

Se hunde el Calvo Sotelo: Nueva derrota en casa ante el Castellón

El árbitro y la suerte dieron el triunfo al OVIEDO, en MURCIA

JAEN, 2; SABADELL, 1

Jaén, 4. (Alfil).—El Real Jaén ha conseguido su primera victoria de la temporada en Segunda División Grupo "A", precisamente al líder Sabadell, por dos goles a uno.

Real Jaén: Gonzalez, Serna, Melenchón, Monterde (Expósito), Sánchez, Machado, Torres, Lacalle, Morena, Pedraza y Oruezábal (Carlos).

Sabadell: Capó, Serrano, Carvo, Fernández, Sanchis (Faeta), Garzón, Muñoz, Lino, José María (Arbiol), Vizcaino y Parra.

Arbitr oel colegiado canario, Trujillo Martín, impecable en su labor. Mostró tarjeta amarilla a Monterde y Sánchez, del Jeén, y a Serrano, del Sabadell.

A los 24 minutos, Muñoz de cabeza y después de varios fallos de la defensa local, adelanta al Sabadell.

En el minuto 9 de la continuación, falta que saca Pedraza y marco el tanto del empate. A los 21 minutos jugada de Machado y Expósito que culmina Torres de fortísimo disparo consiguiendo el tanto de la victoria.

En la primera parte, el Sabadell se aprovechó del juego deslabazado del conjunto local y en uno de sus fallos logró adelantarse en el marcador.

Pero en la continuación, la reacción del favorecido por los cambios realizados y quizá por el conformismo del Sabadell, logró darle la vuelta al partido y el tanteador, dominando con insistencia a sus rivales.

Triunfo merecido y meritorio. Destacaron por el Jaén, Machado, Serna, Lacalle y Torres; y por el Sabadell, Fernández, Muñoz, Vizcaino y Sanchis.

MURCIA, 1; OVIEDO, 2

Murcia, 4. (Alfil). — Hal encuentroel visto esta tarde en la Condomina donde perdió el equipo de casa inmerecidamente, ante el Oviedo, por uno a dos, pues aparte de la derrota habría que cargarsela a la actuación arbitral del andaluz Alvarez Marguenda.

Hubo un lamentable incidente. Un espectador arrojó un objeto y le dio al juez de línea, Sr. Martínez, que tuvo que ser retirado del campo, y a raíz de ello, el árbitro extremó su rigor con las faltas del Murcia.

El Oviedo hizo su partido y se llevó los dos puntos a última hora pues solo faltaban tres minutos para finalizar el encuentro cuando el árbitro, para refrendar su actuación, pitó un penalty al Murcia en jugada más que discutible, porque la falta fue fuera del área y como consecuencia de un cruce, no de una entrada violenta ni de un agarrón.

El Murcia ha jugado un partido bastante flojo, debido a los severos marcajes sufridos y a que, en dos ocasiones, balones de gol encontraron madera. También el portero Seoane ha sacado por alto tres o cuatro balones que se daban ya por goles. El dominio del Murcia ha sido casi total pero infructuoso.

La primera parte termino con empate a cero. En el segundo tiempo se marcaron los tres tantos. El 0-1, fue conseguido de una falta a cinco metros del área. Se forma la barrera, tira Morón y el rechace lo aprocha Alarcón para marcar. Era el minuto 38. El 1-1 se produjo en el minuto 41. Se colaba Naharro, lo derribaron en el área chica y se pita penalty, que tira Alvarez, marcando el empate. El 1-2, en el minuto 43, por derribo anteriormente comentado. Lanzó Alarcón y marcó.

Oviedo: Seoane, Santacatalina, Laguna, Maxi, Antuña, Vicente, Sebas, González, Morón, Iriarte y Alarcón.

Murcia: Lanas, Pastor, Herrero, Camino, Pazos, Naharro, Jaime Cano (Artero), García Murcia, Chuchi (Pelegrín), Rolón y Alvarez.

CORDOBA, 1; ALAVES, 0

Córdoba, 4. (Alfil). — Alineaciones:

Córdoba: Vallespir; Bernat, Marín, Cobo; Baró, Estella; Francisco Ales, Delgado, Calero, Carlos y Rivero.

Alavés: Basauri; Zulcaga, Toñi, Pavón; Bea, Arambarri; Valdano, Marín, Salamanca, Astarde y Quiles.

En el segundo tiempo, Sánchez Martín y Vadiola sustituyeron a Marín y Salamanca en el equipo visitante; y a los 42 minutos, Mancilla sustituyó a Calero en el local.

Arbitraje del colegiado valenciano, Torres Jiménez, correcto.

El único gol del encuentro fue logrado a los 51 minutos de juego tras un centro de Martín Roales que Rivero remató de cabeza a placer.

El partido, de muy poca calidad técnica, disputado sobre un terreno blando que perjudicó a ambos equipos.

En la primera parte las fuerzas estuvieron niveladas, sucediéndose avances hacia ambas porterías y predominando la fuerza de los sistemas defensivos. En la continuación, tras el gol del Córdoba, empujó más el equipo visitante en busca del empate pero sus delanteros se mostraron remisos y desacertados en el tiro a puerta, por lo que el marcador no se alteró quedando los puntos en el «Arcángel», aunque a tenor de lo sucedido el resultado más justo hubiese sido un empate.

Destacaron en el Córdoba, Marín, Martín Roales y Calero. En el Alavés, Zulcaga, Tea y Valdano.

VALLADOLID, 0; TENERIFE, 0

Valladolid, 4. (Alfil). — Arbitró el encuentro el colegiado aragonés, señor Yera del Campo, que favoreció con continuas interrupciones, el juego lento y las pérdidas de tiempo del equipo tinerfeño; por tanto, actuación anticasera. Amonestó a Pepito y Medina, por juego violento, y a Bercinat, por pérdida de tiempo, todos ellos del equipo visitante.

Alineaciones:

Valladolid: Llacer; Nicolás (Rubén López), Jacquet, León; Puig-Solsona, Toño; Diez, More, Gail, Borja y Rusky.

Tenerife: Bertinat; Juan Miguel, Meneses, Aparicio; Julio, Pepito; Melian, Medina, Toño, Chiqui y Lolin.

El Tenerife ha vuelto a ser el gafe para el Valladolid de otras temporadas, puesto que también consiguió puntuar. El partido ha sido de completo dominio vallisoletano, aunque infructuoso dado que sus delanteros se estrellaron una y otra vez frente a la cerrada y numerosa defensa tinerfeña.

El Tenerife no arriesgó nada, ya que se limitó a despejar balones de su área sin intentar en ningún momento el contrataque, hasta el punto que Llacer, el portero vallisoletano, apenas llegó a tocar el balón.

ZARAGOZA, 4; BARACALDO, 0

Zaragoza, 4. (Alfil). — Dirigió el partido el colegiado andaluz, Andújar Oliver, que tuvo una buena actuación. Mostró tarjetas amarillas a Camus, por juego peligroso, y a Larreina, por desplazamiento del balón.

Alineaciones:

Zaragoza: Nieves; Blanco, Camus, India; Oñaederra, Salvatierra; Alonso, García Castany, Oviedo, Arrúa y Juanjo.

En el segundo tiempo, González salió por García Castany.

Baracaldo: Aizpuru; Martín, Carmelo, Aguirrebengoa; Benito, Docal;

(Continúa en la página 10)

SE NECESITA PISO

primero o entreplanta apto para oficina y vivienda (céntrico), amueblado o semiamueblado.

Interesados: Llamar al teléfono de Valladolid 225873. Preguntar señor Martín. De 9 a 14 horas.

electrodomésticos
Miele
distribuidor: electrogar mayor, 44 · PALENCIA

Desde 4.995 ptas., cámaras que hacen fotos en color, que se ven al instante y se guardan siempre.

Nuevas cámaras Kodak instant.

¡Yen Navidad, una carga de regalo!

Pida una demostración en:

cine-foto fernando

BARRIO Y MIER, 11

MODESTO LAFUENTE, 37

Ciclismo

Merckx y Sercu, vencedores también de los Seis Dias de Zurich

Zurich, 4. (Alfil). — El equipo belga formado por Eddy Merckx y Patrick Sercu, ha ganado los seis días ciclistas de Zurich.

CLASIFICACION FINAL

1 Eddy Merckx-Patrick Sercu (Bélgica), 184 puntos.
2 René Pijnen-Daniel Gisiger (Holanda-Suiza), a una vuelta, 303.
3 Udo Hempel-René Savary (Alemania Oeste-Suiza), a tres vueltas, 198.
4 Klaus Bugdhal-Don Allan (Alemania Oeste-Australia), a siete vueltas, 25 puntos.
5 Ole Ritter-Gert Franck (Dinamarca), a nueve vueltas, 55 puntos.

2.ª DIVISION «B» GRUPO PRIMERO

Bilbao Athlétic, Compostela y Pontevedra arrancaron un punto en sus salidas

El FERROL arrolló y goleó al CASTILLA

TORREJON, 2; C. LEONESA, 1

Torrejón de Ardoz, 4. (Alfil). — Arbitro, el señor Merino González, de Las Palmas. Excelente actuación la del joven colegiado. Amonestó a Celso, Cortabitarte, de la Cultural, y a Gabilondo, del Torrejón.

0-1, minuto 48, gran jugada personal de Cortabitarte, que desde su banda centra sobre Puerta, allí Errandonea cede a Máiquez que, sin oposición alguna, fusila a Leal.

1-1, minuto 61, jugada de Munguia, que después de regatear a dos contrarios, cede a Vicioso, que dispara sobre puerta, el balón da en Gerardo que lo roza con la punta de la bota al salir al paso de Vicioso, y se eleva por encima de la salida de Domingo; es el empate.

2-1, minuto 78, falta cerca de la banda izquierda del ataque local, a la altura del área grande, la saca Munguia sobre puerta, y allí, con fallo de Montes y Domingo, Vicioso entra al remate de cabeza, y logra conectar con el balón, pero dándole en semifallo con la parte trasera del cuello, pero lo suficiente para lograr que el balón se cuele en la meta leonesa, siendo el gol del triunfo.

Gran partido el de ambos conjuntos, que se llevé aquél que luchó sin desmayo durante los noventa minutos. La Cultural hizo un gran encuentro, y podía haberse llevado como mínimo un empate, pero tan sólo unos minutos de cierto nerviosismo y fallo de su retaguardia fueron los culpables de que los dos puntos se quedaran en Torrejón.

A.D. Torrejón: Leal; Machín (Daniel), Arias; Calvo, Torre; Gabilondo, Arenas, Vicioso, Martínez, De Diego (Servi) y Munguia.

C. Leonesa: Domingo; Chiqui, Gerardo, Herrero; Montes, Máiquez; Rafa, Villafañe (Elustondo), Errandonea, Celso y Cortabitarte (Mariano).

FERROL, 4; CASTILLA, 1

El Ferrol del Caudillo, 4 .(Alfil).—Hay que destacar que el Castilla arribó a El Ferrol diez minutos antes de la hora señalada para el partido. Viajaba el equipo en un tren que no pudo seguir viaje en Venta de Baños por descarrilamiento de un mercancías, teniendo que efectuar desde allí el viaje en autocar. Se da la curiosa circunstancia que llegaron ya con la vestimenta de jugar al propio estadio.

Arbitró Ramos Marco, de León, mal. Permitió el juego duro de los visitantes y señaló un penalty inexistente cuando otras faltas claras en el área las pasó por alto. Mostró tarjeta amarilla a Blanco, por protestar; a Amiano, por juego peligroso; a los 35, a Silvano, por entrada fuerte a Pascual; y a los 70, a Castro, por fuerte entrada a Otero.

Goles:

A los 33 minutos, penalty a Nando que Argüeso transforma en el 1-0; a los 37 minutos, mano de Castro en el área y penalty que transforma Argüeso 2-0; a los 44 minutos centro de Garrido y José Collazo de cabeza hace el 3-0; a los 55 minutos, centra Nando, remata Argüeso y Marcelo remacha el 4-0; a los 89 minutos, Castro saca una falta, rechaza el larguero y Bernal bate a Millán, poniendo el 4-1 definitivo en el marcador.

Victoria justa del Rácing que se mostró arrollador frente a un Castilla al que se le temía y del que se esperaba más. En la primera media hora acosó bastante el equipo madrileño pero sus hombres no acertaron en el remate. José Collazo, Otero y Nando destacaron por los locales, y Blanco, Moreno y Sáinz por el Castilla.

Ferrol: Millán; Pereira, M. Collazo, Otero; Silvano, J. Collazo; Garrido, Arteche, Marcelo, Nando y Argüeso.

A los 71 minutos, Nando fue sustituído por Corral; y a los 77, Garrido cedió su puesto a Luli.

Castilla: Sergio; Cortés, Pérez García, Blanco; Castañeda, Amiano; Pascual, Moreno, Bernal y Castro.

A los 77 minutos Gallego entra por Castañeda.

SESTAO, 0; COMPOSTELA, 0

Sestao (Vizcaya), 4. (Alfil). — Dirigió el encuentro el señor Vallejo Pousín, del Colegio Oeste, que ha tenido una excelente actuación, hasta el punto de que ha sido ovacionado cuando se despedía a los vestuarios.

Sestao: Miguel Angel; Urrutia, Carrasco, Aberasturi; Pachi, Atucha; Baños, Iturregui, Uriarte, Alfredo y Larrañaga.

En la segunda parte, Atucha fue sustituído por Urresti y en el minuto 32 Arando salió por Alfredo.

Compostela: Moncho; Becerra, Casado, Paz; Gómez, Costas; Toubes, Jorge, Seijas, Rivas y Varela.

En el minuto 40 de la segunda mitad, Seijas ha sido reemplazado por Prol.

Mal partido el jugado en "Las Llanas", en el que se le ha dado por llamarle de colista, porque salvo los diez minutos iniciales de juego, el resto ha sido un toma y daca del balón.

En la segunda mitad poco menos que contar, a excepción, en el minuto 10, de una internada del Compostela con salida desesperada del portero local; de ahí al final el balón ha ido de un lado para otro, lo que ha aburrido en grado sumo a los expectadores, al ver que no se marcaba un gol y la falta de técnica. El campo estaba algo pesado, pero ésto no ha sido causa para el bajo rendimiento de los dos equipos.

ATLETICO MADRILEÑO, 1; PONTEVEDRA, 1

Madrid, 4. (Alfil). — Dirigió el encuentro el señor Seguí Marqués, colegiado balear, que no encontró dificultades en su labor, por la deportividad con que se emplearon ambos conjuntos. Mostró una sola tarjeta de amonestación al portero local, Diego, por salir antirreglamentariamente, a los 4 minutos del primer tiempo.

Alineaciones:

Atlético Madrileño: Diego; Tomás,

(Continúa en la página 10)

FABRICA DE PIEDRA ARTIFICIAL
ANTONIO LEON JUSTO
C/. Jarmin — Pajarillos Altos, 5
VALLADOLID. Teléfono 983/25 26 92

TENIS

AUSTRALIA volvió a adjudicarse la C. Davis

Por vigesimocuarta vez

Sidney, 4. (Alfil). — Gracias a un magnífico partido de John Alexander, contra Adriano Panatta, Australia ha podido lograr, hoy en Sidney, después del cuarto partido de su eliminatoria contra Italia, su vigésimocuarta «Copa Davis».

Alexander ha realizado un magnífico partido y los espectadores han seguido con emoción la marcha del marcador. El jugador australiano ha estado muy cerca de la derrota, incluso el joven italiano ha dispuesto de una pelota de match en 6-5 en el cuarto set.

Pero Panatta cometió entonces una doble falta y el jugador australiano ganó los tres juegos seguidos y con ello el set por 8-6. En el quinto y último set, Panatta llegó a tener una ventaja de 3-1, pero fue entonces cuando Alexander se llevó cuatro juegos seguidos. Panatta empató a nueve juegos antes de inclinarse, después de 82 minutos en este set y cuatro horas de encuentro, ante un John Alexander que lograba de esta forma su undécima victoria en trece apariciones en individuales de Copa Davis.

Este éxito de Australia, el primero desde hace cuatro años, le permite igualar el record de victorias de Estados Unidos (24).

AMRITRAJ, VENCEDOR EN EL GRAN PREMIO DE LA INDIA

Bombay, 4. (Alfil). — El hindú Vijay Amritraj, segundo cabeza de serie, se adjudicó el título individual, masculino, de los campeonatos internacionales de tenis de la India, al vencer hoy en la final al tercer cabeza de serie, el norteamericano, Terry Moor, por 7-6 y 6-4.

Es la tercera ocasión que Amritraj logra el título del Gran Prix de la India, ya que con anterioridad había triunfado en 1973 y 1975.

Los norteamericanos Terry Moor y Mike Cahill, se adjudicaron el título de dobles, masculino, de los campeonatos internacionales de tenis de la India, al derrotar hoy en la final al hindú Jasjit Singh y al mejicano, Marcelo Lara, por 6-7, 6-4 y 6-4.

DESPUES DE VISITARNOS TENDRA UNA SEGURIDAD

DE HABER VISTO TODO LO QUE EN ALIMENTACION Y LICORES PUEDA INTERESARLE

UNA GRAN EXPOSICION DE ARTICULOS PROPIOS DE NAVIDAD, CON LA MAS ALTA CALIDAD Y CON LOS PRECIOS MAS BAJOS, TIENE YA A LA VENTA.

LE INTERESA VISITARNOS, NO PERDERA NADA, TODO LO CONTRARIO, GANARA PORQUE

Superette Mariano de Vena

Superette Mariano de Vena

CUIDA DE PROPORCIONARLES LO MEJOR A LOS PRECIOS MAS ECONOMICOS, PORQUE VD. SE LO MERECE

M.C.D.2022

OTRO
NUEVO BARREIROS.
CAMION 42/20 D
TAMBIEN CON
CABINA ABATIBLE.

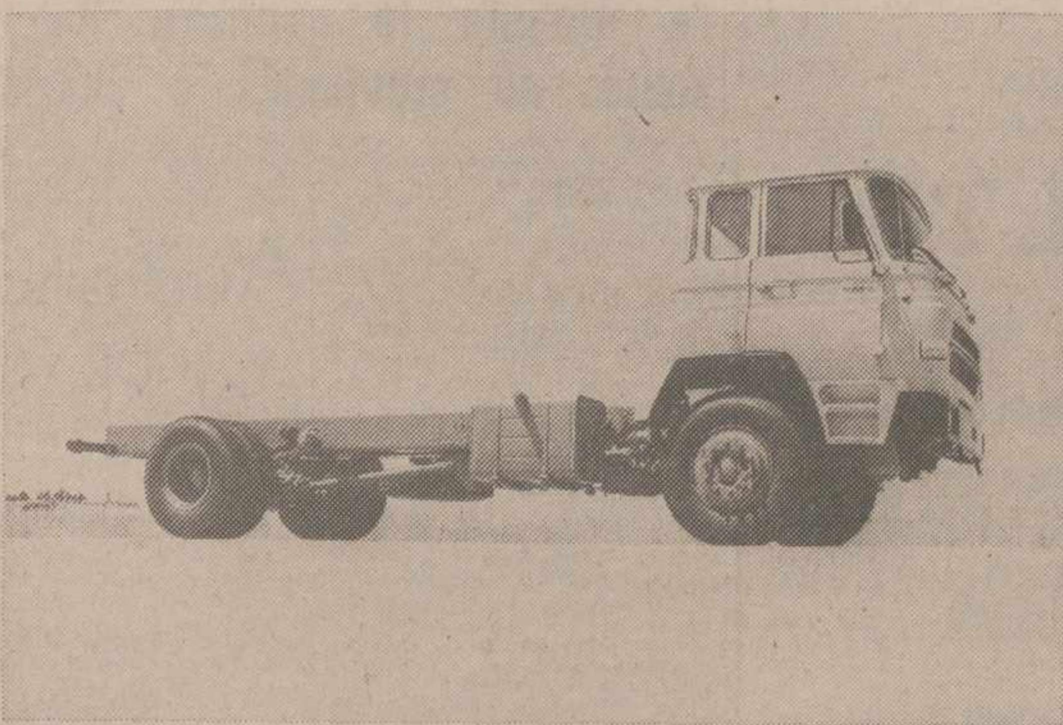

Vd. ya conoce la grandeza de los camiones Barreiros.
No los hay mejores en todo nuestro país.

Ahora, un nuevo Barreiros irrumpe en el mercado; el modelo 42/20 con cabina abatible (la 1.ª de accionamiento hidráulico de España).
Ese camión que Vd. venía añorando y que ya es una realidad.
Toda la tecnología Chrysler en un supercamión.

Venga a vernos, y le mostraremos la forma que tenemos de financiarlo cómodamente.

AUPASA
Avda. de Madrid, 2 - Becerro de Bengoa, 24
PALENCIA

CONCESIONARIO DE CHRYSLER ESPAÑA

"Días de Andalucía y Galicia"

(Viene de primera página)

«Comisiones Obreras», de diecinueve años de edad, trabajador de «Cervezas Victoria»

Parece ser que su muerte se produjo en la Alameda de Colón, cerca del puente de Tetuán, al ser alcanzado por una bala que le penetró por la espalda, le atravesó el pulmón y le salió cerca del estómago.

Se desconoce quien hizo el disparo y qué circunstancias concurrieron en su muerte, si bien se espera para última hora de la tarde un comunicado del Gobierno Civil que aclare las circunstancias.

Se sabe asimismo que ha habido numerosos heridos por botes de humo y armas de fuego, pero hasta ahora sólo se ha podido identificar a Miguel Jiménez Ruiz, de 14 años y Javier Angel Alonso Esteban.

El primero de ellos fue trasladado a la residencia sanitaria «Carlos Haya», (donde también se llevó a García Caparrós), presentando una herida en un hombro, y el segundo al hospital civil, para ser asistido de una herida en la cara por bala de goma.

Hay otros heridos, de diversa consideración, pero hasta ahora no se han facilitado sus filiaciones en los distintos centros asistenciales.

Fuentes cercanas al Gobierno Civil dan cuenta a las cinco de la tarde de que hay unos veinte policías armados con lesiones, pero tampoco se han dado datos concretos sobre el carácter de las heridas, y todo está pendiente del comunicado que facilite la primera autoridad provincial.

COMUNICADO DEL GOBIERNO CIVIL MALAGUEÑO

Málaga, 4 (Cifra). — A las diez y media de la noche, el Gobierno Civil de Málaga ha facilitado el siguiente comunicado sobre los sucesos acaecidos en la capital malagueña.

«En relación con los graves sucesos que se han producido en la mañana de hoy en esta capital con ocasión de celebrarse la manifestación autorizada con motivo del «Día de Andalucía», este Gobierno Civil considera necesario informar sobre los siguientes extremos:

La manifestación se inició y fue desarrollándose con normalidad por el itinerario previsto si bien al pasar delante del edificio de la Excelentísima Diputación Provincial se exteriorizaba ruidosamente protestas por no hallarse izada la bandera blanca y verde y sí sólo la enseña nacional.

Tales protestas fueron incrementándose, produciéndose incluso la escalada de la fachada del Palacio Provincial para colocar en el mismo mástil donde se hallaba izada la bandera nacional, la bandera blanca y verde. Numerosos grupos de manifestantes sobre todo al final de la manifestación, se fueron concentrando ante dicho edificio oficial, comenzando a lanzar contra su fachada objetos para terminar apedreándolo con gran intensidad y produciéndose rotura de cristales y lunas.

En tal momento se dio orden de despejar el gran número de concentrados ante dicho edificio, lo que se efectuó seguidamente por las fuerzas de lorden público con uso de material antidisturbio.

Terminada la manifestación, en la Avenida Prolongación de la Alameda, a la altura del Puente de las Américas, un número muy elevado de manifestantes, que se evalua cercano a las cinco mil personas, regresó reagrupándose con el propósito de unirse a los que todavía estaban actuando en la zona de la Diputación Provincial, por lo que su paso fue interceptado por fuerzas de Policía Armada, situada al final de la Alameda.

En el punto indicado se produjo la colisión de los manifestantes con las fuerzas de Policía Armada que fueron atacadas con piedras, de las que quedó literalmente sembrada la calzada. Un pelotón de la fuerza del orden fue acorralado y agotados sus elementos antidisturbios se vio precisado de hacer uso de su arma corta.

A consecuencia de todo ello y sin que pueda precisarse en estos momentos todavía el autor material de los hechos, resultó alcanzado de bala, e ingresó cadáver en el centro «Carlos de Haya», el joven Manuel José García Caparrós, de diecinueve años de edad, y con fractura del húmero derecho también por herida de bala, Miguel Jiménez Ruiz. Fueron asimismo asistidos en el citado centro, de diversas contusiones otros cinco manifestantes, con traumas de pronóstico leve. Resultando igualmente con lesiones de pronóstico reservado, un policía armado, y con lesiones leves dos tenientes, un brigada, tres cabos y quince policías armados.

Fueron detenidas cuatro personas por diversos incidentes con motivo de todos los anteriores hechos, que han pasado ya a disposición judicial.

En el momento de redactarse esta nota, grupos incontrolados en número cercano a dos mil personas han recorrido varias calles del centro de la ciudad produciendo rotura de escaparates, destrozos en establecimientos y lanzado cocktail Molotov contra dos entidades bancarias, por lo que las fuerzas de orden público se han visto obligadas nuevamente a intervenir evitando alteraciones del orden.

La autoridad judicial ha iniciado ya las diligencias propias de su competencia, sin perjuicio de lo cual se ha ordenado, asimismo, por este Gobierno Civil la correspondiente información con el fin de determinar todas las responsabilidades que puedan derivarse

Este Gobierno Civil manifiesta su profundo pesar por la dolorosa muerte del joven Manuel José García Caparrós y por las lesiones sufridas por otros manifestantes y miembros de las fuerzas armadas, víctimas de unas alteraciones totalmente ajenas a los fines y espíritu de una jornada que sólo debió ser de alegría para Málaga — que rompe una prolongada etapa de tranquilidad y gran convivencia ciudadana que se podía considerar ejemplar en este momento de nuestra evolución política».

PRACTICARAN INFORME SOBRE LOS SUCESOS DE MALAGA

Madrid, 4 (Cifra). — El subdirector general de Seguridad, señor Saiz, y el general subinspector de la Policía Armada de la zogna de Málaga, se han desplazado a esa capital para proceder a practicar una información sobre los hechos que han originado la muerte de García Caparrós.

El desplazamiento obedece a órdenes del Ministerio del Interior, a petición del Gobierno Civil de Málaga

DIA DE LUTO

Málaga, 4 (Cifra). — Sobre las seis de la tarde los parlamentarios malagueños y la comisión coordinadora del «Día de Andalucía» en Málaga han difundido un comunicado de urgencia a través de las emisoras locales.

En dicho comunicado, retransmitido en la voz del diputado del PSOE, Rafael Ballesteros, se desconvoca una manifestación que algunos grupos habían organizado para las siete de la tarde en la plaza de Queipo de Llano.

Después, se expresa el propósito de declarar el próximo martes «día de luto» en toda Andalucía con motivo de la muerte del joven malagueño Manuel García Caparrós, ocurrida después de los incidentes registrados tras la manifestación del «Día de Andalucía».

El comunicado expresa también el propósito de nombrar una comisión investigadora que llegue hasta el fondo de la cuestión de todos los incidentes sucedidos esta mañana.

Finalmente se hace un llamamiento a la serenidad del pueblo malagueño, a la par que se muestra repulsa hacia la actuación de las fuerzas de orden público.

SEGUIA LA TENSION POR LA NOCHE

Málaga, 4 (Cifra). — Pasadas las nueve de la noche, persiste en Málaga capital una tensa situación como consecuencia de los sucesos ocurridos en la manifestación andalucista de esta mañana, que dieron como resultado un muerto y numerosos heridos.

A la hora citada, grupos minoritarios provocan diversos incidentes en el centro de la ciudad, en tanto que sobre los medios informativos llueven los comunicados de los partidos políticos.

Uno del comité provincial del Partido Comunista de los Trabajadores denuncia «la actitud irracional y brutal de las fuerzas antidisturbios» y exige de la Diputación y del gobernador la aclaración de los hechos, a la par que pide las responsabilidades pertienentes a los causantes de la situación.

CUATRO DETENIDOS EN GRANADA

Granada, 4 (Cifra). — Cuatro policías armados heridos leves y cuatro personas detenidas ha sido el balance de un enfrentamiento que se produjo en la Gran Vía, en las cercanías del Gobierno Civil, aproximadamente una hora después de terminada la manifestación pro-autonomía.

A la altura de la iglesia del Sagrado Corazón de Jesús, les salieron al paso fuerzas de la Policía Armada que les invitaron a disolverse.

Unos diez o doce manifestantes hicieron frente a las fuerzas del orden público, golpeando a algunos con paraguas y astas de las banderas.

La Policía Armada dio una carga y disolvió a estos que más tarde se reagruparon en la puerta del Gobierno Civil y calles adyacentes, donde seguían prorrumpiendo gritos subversivos.

La Guardia Civil que estaba de servicio en el Gobierno Civil no intervino, pero sí lo hicieron fuerzas de la Policía Armada que ante la provocación lanzaron para disolver a los manifestantes incontrolados, botes de humo, chorros de agua y balas de goma.

Hubo cuatro detenidos que pasaron a disposición de la autoridad judicial competente.

En los medios organizadores de la manifestación esta noticia ha causado penosa impresión ya que la consigna que todos tenían era de retirarse pacíficamente.

JORNADA PRO-AUTONOMIA DE GALICIA

Santiago de Compostela, 4 (Cifra) —Millares de banderas gallegas, portadas por más de medio millón de personas, ondearon hoy en las ciudades de Vigo, La Coruña, Orense y Lugo, donde se celebraron manifestaciones reivindicando la autonomía de Galicia.

Estas manifestaciones fueron convocadas por todos los partidos políticos y fuerzas sindicales, así como por todas las asociaciones profesionales, culturales, deportivas y recreativas radicadas en las cuatro provincias gallegas.

Líderes de partidos políticos, diputados, senadores y parlamentarios han sido las personas que encabezaron las manifestaciones que han tenido un amplio eco en toda la geografía de Galicia, donde hoy ondeó, con sus colores azul y blanco, la bandera gallega y donde se escuchó unánimemente el grito de «¡Si, sí, sí, autonomía, sí!», «¡Non, non, non a amigración!».

EN VIGO

La manifestación más numerosa ha sido la que tuvo como escenario la ciudad de Vigo y que se inició pasadas las cinco de la tarde en la calle de José Antonio, para concluir poco después de las siete de la tarde, tras recorrer más de dos kilómetros, frente a la explanada del Club Náutico

Las trescientas mil personas que componan la manifestación, constantemente repitieron los gritos reivindicativos en favor de la autonomía, mientras agitaban la bandera de Galicia.

EN LA CORUÑA

En la ciudad de La Coruña, a donde llegaron hoy gentes procedentes de toda la provincia, unas ciento cincuenta mil personas participaron en la manifestación convocada con motivo de la jornada poro autonómia de Galicia.

En la manifestación participaron representaciones de entidades de todo tipo y agrupaciones folklóricas, que estuvieron presididas por el Real Coro «Toxos e Froles» de El Ferrol, entidad coral decana de la provincia. La manifestación se inició en la plaza de Portugal y al frente de ella figuraba una gran pancarta de unos quince metros, cuyo texto decía: «¡Pola autonomía de Galicia!» y que era portada por los líderes de los más diversos partidos de izquierda, centro y derecha, con representación en la provincia.

Tras esta línea seguían todos los parlamentarios por la provincia de La Coruña, que pertenecen a Unión de Centro Democrático, Partido Socialista Obrero Español y Alianza Popular.

EN ORENSE

Todas las campanas de las iglesias de Orense repicaron hoy mientras unas diez mil personas recorrían las calles de la ciudad, demandando autonomía para Galicia.

Al iniciarse al manifestación, en el pabellón de Deportes se produjo un pequeño incidente entre militantes de Liga Comunista Revolucionaria y Xuventudes Revolucionarias Bandeira Rexa, que portaban banderas republicanas, con miembros del servicio de orden, intercambiándose golpes entre unos y otros, resultando varios jóvenes contusionados de poca importancia. Finalmente se impuso el criterio de que fuese la bandera de Galicia, tal como estaba decidido en las convocatorias que figurasen en la manifestacin. La marcha la abría una gran pancarta que portaban líderes de partidos políticos y que llevaba los colores de la bandera gallega y en la que figuraba la leyenda: «¡Con la autonomía Galicia empeza a ser Mais Nosa!». También figuraban en la manifestación parlamentarios orensanos de UCD y PSOE.

La manifestación trascurrió sin mayores incidentes, pero cuando estaba próxima a llegar a una de las calles cercanas al Palacio Municipal, en una casa una persona colocó una bandera de España, motivo que hizo detener la «cabeza» de la manifestación y muchos de los participantes prorrumpieron en silbidos hacia la persona que colocaba la bandera

EN LUGO

Cerca de diez mil personas participaron en la manifestación pro autonomía de Galicia que hoy recorrió las calles de Lugo y que se inició en la plaza de la Milagosa para concluir frente al Ayuntamiento, en donde se había situado la banda municipal y grupos corales, que interpretaron el himno gallego.

EN OTRAS CIUDADES

En todas las ciudades de Galicia, millares de personas han desfilado hoy portando banderas de Galicia y pancartas con leyendas alusivas a la petición de autonomía.

En la ciudad de Santiago, a última hora de la tarde, desfilaron por la ciudad caravaans automovilist cas en las que figuraban banderas gallegas. Numerosas personas portaban pegatinas alusivas a esta conmemoración de hoy.

También hoy, en todos los centros oficiales y sedes de entidades gallegas y en millares de balcones, fue colocada la enseña gallega y en todos los acontecimientos deportivos celebrados hoy en Galicia, antes de iniciarse se interpretó el himno gallego y fue paseada por el tereno de juego la bandera azul y blanca.

SE RESTABLECIO EL ORDEN DURANTE LA NOCHE

Málaga, 5 (Cifra). — Durante toda la noche, distintos grupos de personas han montado una guardia de vela en el lugar dondie ayer cayó mortalmente herido por bala el joven de 19 años, José Manuel García Caparros.

Gacía Caparros fue víctima de los incidentes ocurridos en Málaga con motivo de la manifestación del «Día de Andalucía».

En el lugar de la muerte, esquina de la Alameda de Colón con el puente de Tetuán, fueron colocadas banderas andaluzas con crespones negros y cirios encendidos.

Por otra parte y también durante toda la noche, la fuerza pública ha patrullado las calles de la ciudad, logrando restablecer el orden y acabar con la acción de grupos incontrolados que rompieron escaparates, farolas y señales de tráfico.

Sobre la una de la madrugada, en «Almacenes Mérida», sitos en la calle de Mármoles, se declaró un incendio como consecuencia al parecer de la rotura de las lunas

Ardieron tres escaparates y parte del interior de los almacenes.

El incendio fue sofocado por el servicio de bomberos que acudió con dos coches, cuyas dotaciones trabajaron durante más de una hora, aunque no se pudo evitar que las pérdidas sean de cierta importancia.

Para las cinco y media de esta tarde y en el cementerio de San Miguel, se ha fijado el acto del sepelio de José Manuel García Caparros. Con respecto a los heridos que resultaron como consecuencia de la manifestación, las noticias son por el momento de franca mejoría.

EN SAHAGUN DE CAMPOS (León)

SE VENDE FINCA URBANA

de 500 m2 situada en pleno centro comercial. Dispone de vivienda y grandes almacenes con servicio a dos calles. Propia para negocio y también para construcción de nuevas viviendas. Abstenerse intermediarios.

Para tratar: con **Herederos de Juan Sahagún.**

Para informarse: **En Sahagún de Campos, a través de Gumersindo Tocino. — Teléfono 140.**

Estas Navidades, estos Reyes... Los Girasoles

Festival taurino en Córdoba

Córdoba, 4. (Cifra). — A beneficio de la Asociación de Padres y Protectores de Subnormales se celebró ayer en la plaza de toros un festival.

Se lidiaron dos novillos de Manuel Benítez "El Cordobés" regalados por el extorero. El primer novillo fue lidiado por el exmatador de toros Agustín Castellano "El Puri" que dio la vuelta a lruedo y el segundo por Eduardo García, que representa el papel del "Gitano" en la serie televisiva "Curro Jiménez" y el caballista cordobés Lis Aillo, que cortaron dos orejas.

Hubo después una exhibición de una parada de cabestros conducidos por el mayoral Rafael García Merlo, y como fin de fiesta el actor Sancho Gracia y los principales personajes de la serie "Curro Jiménez", "el Estudiante", "el Algarrobo", "el Gitano" y "los bandoleros" escenificaron varias secuencias de la conocida serie de TVE.

LA SEÑORA

Doña Aurelia-Maximina Diez Cid

FALLECIO EN PALENCIA EL DIA 5 DE DICIEMBRE DE 1977

A los 63 años de edad

Después de recibir los Santos Sacramentos

D. E. P.

Su apenado esposo Santiago Gómez Gutiérrez; hijo Santiago Gómez Diez; hermanos Adela, Pilar y Jesús; hermanos políticos, primos, sobrinos y demás familia,

Suplican una oración por el eterno descanso de su alma.

Funeral y conducción: Día 6 a las 4 de la tarde en San Román de la Cuba.

Pompas Fúnebres, Ntra. Sra. de la Calle.

Los Toros

Exitos de Paco Camino en Méjico

Paquirri triunfó en Quito
Carteles para la feria de Manizales

PAQUIRRI, TRES OREJAS

Quito, 4. (Efe). — Sexta corrida de la feria de Quito. Lleno completo. Dos toros de Antonio Méndez, tres de "Los Campilones" y uno de Salvador Gavira, que en general dieron buen juego.

Francisco Rivera "Paquirri" una oreja y vuelta, y dos orejas y dos vueltas.

Paco Alcalde, silencio en sus dos.

Jorge Herrera, silencio y ovación.

PACO CAMINO CORTO UNA OREJA

Queretaro (Méjico), 4. (Efe).—Plaza de "Santa María". Toros de Jesús Cabrera, buenos.

Paco Camino, ovación y una oreja y vuelta.

Manolo Martínez, una oreja, y dos orejas y rabo.

Miguel Espinosa "Armillita", ovación y vuelta, y dos orejas, rabo y dos vueltas.

CARTELES DE LA FERIA DE MANIZALES

Manizales (Colombia), 4. (Efe). — Ocho toreros participarán en la temporada taurina de Manizales capital, de la provincia colombiana de Caldas que se iniciará el 3 de enero próximo, anunció la empresa "Tesma".

Como hechos especiales se tienen la no actuación del matador español, Sebastián Palomo Linares y el debut en el país de la nueva figura "Nimeño II".

Se programaron cinco corridas de toros y una novillada que estará a cargo de los colombianos Fernando Rozo, Pepe Ruiz y Alberto Meza, con ganado de Clara Sierra, abriendo temporada.

Los carteles quedaron integrados así:

Enero 4: Toros de Ernesto Gutiérrez, para José Mari Manzanares, Enrique Calvo "El Cali" y Nimeño II.

Enero 5: Toros de Dos Gutiérrez para Angel Teruel, Dámaso González y Jaime Gonzalez "El Puno".

Enero 6: Actuarán el "Capea", Jaime González "El Puno" y Enrique Calvo "El Cali", con ganado de Dos Gutiérrez.

Enero 7: Astados de Rocha Hermanos, para Angel Teruel, el "Capea" y el recientemente doctorado Jairo Antonio, de Colombia.

Enero 8: Encierro de Aguas Vivas, para Angel Teruel, el "Capea", José Mari Manzanares, Jaime González "El Puno", Nimeño II y Jairo Antonio.

UNDECIMA CORRIDA DE LIMA: A GALLOSO LE FALLO LA ESPADA

Lima, 5. (Efe). — La undécima corrida de la feria limeña del Señor de los Milagros, se celebró ayer tarde en la plaza de Acho, en la que se lidiaron seis toros de las ganaderías de "Yencala", "Huando", "Las Salinas", "Chuquizongo", "Salamanca" y "El Predegal", en general malos.

Gabriel de la Casa, desangelado en sus enemigos. Pitos y islencio. En el quinto escuchó una gran ovación al hacer un quite providencial en la cara del toro al banderillero Pomar, que se había caído.

José Luis Galloso, en su primer enemigo, peligrosísimo, faena en la cara del toro, sin poder hacer nada ante las malas condiciones del animal. Un pinchazo y estocada. Fitos al toro en el arrastre y ovación al diestro. En su segundo gran faena al son de la música, perdiendo las orejas por la espada, al pinchar en cinco ocasiones. Un aviso. Gran ovación y salida al centro, pidiendo insistentemente el público que diera la vuelta al ruedo.

Manolo Arruza, bien con las banderillas en sus enemigos. En el primero faena apañada al son de la música, estocada. Ovación, oreja y vuelta. En el segundo, faena desangelada, recibiendo un aviso al pinchar en once ocasiones y cinco descabellos. Pitos.

EXITO DE PACO CAMINO

Mérida (Méjico), 5. Efe).—Lleno total. Toros de Jesús Cabrera, de los que cuatro dieron buen juego y los otros dos cumplieron.

Paco Camino, dos orejas y vuelta en sus dos. En el que mató en sustitución de Víctor Moreno fue ovacionado.

Manolo Martínez, una oreja y dos orejas.

Víctor Moreno, aplausos en el único que mató. Pasó a la enfermería.

CAVAZOS, UNA OREJA

Cancún (Méjico), 5. (Efe).—Lleno. Toros de San José de Buenavistas, buenos.

Eloy Cavazos, una oreja y una vuelta.

Ernesto Sanromán "El Queretano", una oreja y ovación.

Y CAVAZOS, CUATRO OREJAS

Chetumal (Mégico), 5. (Efe). — Eloy Cavazos, dos orejas en sus dos.

Ernesto San Román «El Queretano", ovación y una oreja.

EN VENEZUELA

Chivacoa (Venezuela), 5. (Efe). — Inauguración de la plaza de toros "La Pastora". Primera feria del "Dulce Encanto". Lleno. Toros de Luis Morales, antes de Guayabita, que cumplieron en general.

Juan Diego, ovacionado en sus dos. En el que mató en sustitución de Correa, aplausos.

Celestino Correa resultó cogido en su primero y pasó a la enfermería.

Bernardo Valencia, una oreja y vuelta y ovación. Ganó el trofeo "Lionza de oro", en disputa.

SE VENDEN

46 HAS. CONCENTRADAS

libres de colonos, en Castromocho.

Escribir apartado 565 Valladolid o llamar 983/22 16 57 (horas de oficina).

M.C.D.2022

Por Navidad
Por Año Nuevo
Por Reyes
REGALE UTILIDAD

olivetti

Daniel Gutiérrez
Mayor, 119
Tel. 72 25 38
PALENCIA

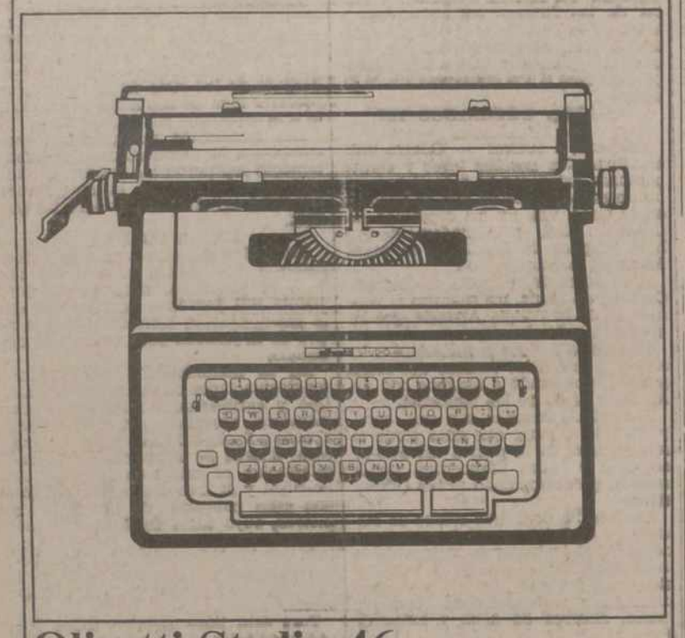

Olivetti Studio 46
Una máquina transportable de alto rendimiento
Carros de 10 y 12 pulgadas

Comienzan una semana de reuuiones, en Bruselas

La CEE y la OTAN, con preocupaciones económicas

Cuidadosos balances más que iniciativas

Bruselas, 5. (Por Fermán Díaz Fandós, de Efe).

Hoy se abre aquí una «gran semana» europea y atlántica, aunque no se esperan decisiones importantes de los debates de los máximos responsables políticos de la CEE y los ministros de la OTAN.

Los jefes de Estado o Gobierno de los nueve países comunitarios se reunirán en el tercer «Consejo Europeo» del año con el reincidente tema de la crisis económica en prioridad del orden del día.

Simultáneamente, y hasta el viernes, los ministros de Defensa y de Asuntos Exteriores de los países de la Alianza Atlántica se dedicarán una vez más a hacer balance del equilibrio de fuerzas este-oeste.

El «Consejo Europeo», máximo órgano de decisión política de la Comunidad Europea, se institucionalizó hace tres años para constituir el último recurso, la instancia máxima de apelación, en los casos de fracasos de acuerdo en los Consejos Ministeriales de los «nueve».

DIFICIL COYUNTURA ECONOMICA EN LA CEE

En esta ocasión y ante la difícil coyuntura económica, no se esperan decisiones concretas sino orientaciones generales para enderezar el rumbo de la marcha comunitaria.

El orden del día preparado para los jefes de Estado —sólo el presidente francés Giscar D'Estaing— y Gobierno de la CEE aparece cargado de temas económicos (balance de la situación actual, reactivación de la unión económica y monetaria, ampliación, crisis en la siderurgia, construcción naval y sector textil).

A la vista de los últimos datos oficiales, el «plato» que se ofrece en la mesa de la reunión resultará amargo: los nueve países de la CEE cuentan actualmente con más de seis millones de parados (40 por ciento con menos de 25 años) y el índice de crecimiento económico en 1977 será del 2,5 por ciento, frente al 4'7 en 1976.

Dos temas concretos, bien técnicos y complejos se añadieron también al menú y cobran importancia por sus repercusiones políticas: la contribución de Gran Bretaña al presupuesto general de la comunidad y los fondos de ayuda regional.

Las perspectivas de la ampliación con la entrada de España, Grecia y Portugal, no dejará de ser contempladas en esta ocasión. Se excluye, sin embargo, una proyectada y solemne declaración sobre el valor de la democracia en la Europa comunitaria.

Las elecciones europeas, la situación en Oriente Medio y el terrorismo, constituirán también puntos de reflexión común de los máximos representantes políticos de los nueve, que no desaprovecharán la ocasión de mantener contactos bilaterales.

TAMBIEN PROCUPACIONES ECONOMICAS EN LA OTAN

Las preocupaciones económicas —y más concretamente la disminución de los presupuestos de defensa— estarán también muy presentes en la semana ministerial de la OTAN.

Hoy mismo se reúne el «eurogrupo» —ministros de Defensa de los países europeos de la Alianza—, mañana y pasado lo harán todos los titulares de los países aliados, y el jueves y viernes se culmina con la sesión de los ministros de Asuntos Exteriores.

El equilibrio de fuerzas en el centro de Europa —las conversaciones de Viena— figura como tema prioritario en el programa previsto. Siguen clamando voces aliadas de alarma ante el reciente potencial del Pacto de Varsovia.

En fuentes competentes de la OTAN trascendió que una nueva serie de carros de combate ultramodernos, los «T-80», y un nuevo aerodeslizador gigante para transporte de tropas, preparados por los soviéticos, «quitan el sueño» a los aliados occidentales».

EN BRUSELAS

Encuentro de los emigrantes españoles en EUROPA

Preparatorio de un magno congreso reivindicativo

Bruselas, 5. (Efe). — El movimiento asociativo de la emigración española en Europa dio un nuevo paso para organizar un congreso que "haga oír la voz real de los emigrantes" a todos los niveles.

A los dos años de surgir la idea, el "encuentro" del sábado y domingo en Bruselas de la emigración organizada sirvió para constituir una comisión provisional encargada de prepara el congreso, sin que se hayan fijado fechas.

Los debates de los representantes de las coordinadoras de asociaciones de emigrantes estuvieron destinados en general a fijar el contenido reivindicativo y representativo del futuro congreso.

DELEGACIONES Y REPRESENTACIONES

—Al "Encuentro de Bruselas" asistieron representantes de ocho países europeos con emigración laboral española, distribuidos de la siguiente forma:

—Delegaciones con voz y voto, 22.

—Delegaciones en calidad de observadores, 3.

—Coordinadoras o federaciones nacionales, 18.

—Coordinadores regionales locales, 8.

Asociaciones de base representadas por delegaciones en las coordinadoras o foderaciones con voz y voto, 392.

—Asociaciones de base presentes como oobsérvadores a través de coordinadoras o federaciones, 45.

Los trabajos estuvieron presididos por una mesa integrada por representantes de Alemania Federal, Bélgica, Suiza, Francia, Gran Bretaña, un representante del Instituto Español de Emigración, y el agregado laboral en Bélgica.

Los delegados no tienen representación de ningún partido político o central sindical, según se estipula en la convocatoria, y representanta a la mayor parte de la emigración española organizada asociativamente.

Algunas organizaciones representativas —como el comité coordinador pro-congreso de la emigración (Suiza)— no fueron invitadas. Un representante del citado comité declaró —"en el encuentro de Bruselas falta democracia y representatividad".

HACERSE OIR

Al final de la reunión se celebró una conferencia de prensa con asistencia de los principales delegados y se puso de manifiesto que "los resultados eran muy positivos y se había notado un avance y maduración respecto a la asamblea de París de hace un año y medio".

"Los debates fueron ricos, con criterios divergentes en ocasiones, pero se llegó finalmente a conclusiones unitarias", manifestó uno de los delegados.

En la conclusión referente al futuro congreso se cifra su principal objetivo en "hacer oír la voz real de los emigrantes y sus reivindicaciones ante el Estado español, ante los Gobiernos europeos y ante los organismos internacionales.

"El congreso —dice también el texto— deberá elegir a los representantes de los emigrantes en todos los estamentos donde se trate su porvenir".

En la conferencia de prensa se subrayó que el movimiento asociativo no está en contra los partidos políticos ni contra las centrales sindicales.

"Lo que pretendemos —dijo un delegado— es que no suplanten al movimiento asociativo, que defiende los intereses específicos de la emigración. Estos problemas escapan en general a la competencia de los partidos y los sindicatos".

En otra de las conclusiones se insiste en la creación de una secretaría de estado para la emigración y un consejo nacional de la emigración, con participación de la Administración, las centrales sindicales y el movimiento asociativo.

CENSO Y VOTOS

También se concluyó en la urgencia de la creación de un censo nacional de la emigración con vistas a las próximas elecciones municipales. Como primera medida, se pedirá prorrogar el plazo del 31 de diciembre para censarse.

"No nos queremos quedar sin votar como en junio —manifestó otro representante— y vemos que los mismos problemas de entonces subsisten iremos a Madrid para pedir facilidades".

Por último se puso de manifiesto el cambio positivo observado en los representantes del Gobierno, y más concretamente en el Instituto Español de Emigración, que se corresponde con la evolución política del país.

Primera audiencia del Rey a Santiago Carrillo

Madrid, 5. (Cifra). — Su Majestad el Rey de España ha recibido esta mañana, en audiencia, al secretario general del "Partido Comunista de España", Santiago Carrillo.

Esta es la primera vez que don Juan Carlos se entrevista mediante una audiencia, con Santiago Carrillo. Sin embargo, anteriormente, y en diversas ocasiones, el secretario general del "PCE" había sido invitado por el Rey de España a actos oficiales o recepciones.

A primeras horas de esta tarde, Santiago Carrillo era esperado en la sede de su partido, donde no se ha podido especificar a "Cifra" el contenido de la entrevista.

Regresaron los Reyes a Madrid

Madrid, 4. (Cifra). — A las 19'30 horas tomó tierra en Barajas el avión en el que regresaron a España Sus Majestades los Reyes procedentes de Wurttemberg, en la República Federal Alemana.

Don Juan Carlos y doña Sofía salieron ayer hacia Alemania a primeras horas de la tarde. El viaje de los soberanos españoles ha sido estrictamente particular, ya que acudieron al bautizo del sexto hijo del jefe de la Casa Real de Wurttenberg, del que ha sido padrino don Juan Carlos.

PLUS ULTRA
Compañía Anónima de Seguros

NECESITA PARA PALENCIA

INSPECTOR DE ORGANIZACION Y PRODUCCION

SE RESPONSABILIZARA:
De la Organización.
Producción.
Administración.
Creación Red Comercial.

SE REQUIERE:
Capacidad para contactos todos niveles.
Residencia en la Zona.
No necesaria experiencia.

SE OFRECE:
Fijo más incentivos.
Dietas y kilometraje.
Formación a cargo de la Empresa.

Interesados: Dirigirse por escrito al
Apartado 925 de LEON

(Ref. SEAF-PPO. Num. P-8.412)

Tensa situación en Málaga

Ha dimitido el Presidente de la Diputación

Málaga, 5. (Cifra).—La policía de Málaga trabaja activamente en la investigación de la muerte del joven José Manuel García Caparros, de Comisiones Obreras, que ayer perdió la vida en los incidentes producidos en esta capital.

Para tomar parte de una manera directa en las averiguaciones ha llegado a Málaga el general subinspector de la Policía Armada.

La ciudad vive un tenso ambiente. El entierro de García Caparros se efectuará esta tarde, en el cementerio de San Miguel.

Hay que señalar que los rumores que han circulado respecto a nuevas víctimas carecen de fundamento y todos los heridos de la manifestación han mejorado.

El director de la residencia sanitaria "Carlos Haya", doctor Juan Cabrerizo, ha manifestado que todos los lesionados han abandonado el centro asistencial y se encuentran en sus domicilios.

En el lugar donde el joven perdió la vida, en la que se ha mantenido vela durante toda la noche, ondean cresponas negros y banderas andaluzas, siendo numerosas las personas que acuden a depositar ramos de flores.

Por otra parte, a las redacciones de los medios informativos llegan numerosos comunicados en los que se muestra repulsa hacia la actuación de la fuerza pública, se pide la dimisión del gobernador civil y del presidente de la Diputación —ésta, ya se ha producido— y se anuncian paros parciales y totales en diversas empresas como señal de luto.

En la residencia sanitaria "Carlos Haya", de la Seguridad Social, se ha celebrado esta mañana una asamblea en la que se ha acordado un paro del que sólo se excluyen las tareas de urgencia, donde se mantiene la asistencia, aunque de forma intermitente en lo que se refiere a los turnos de personal.

Puede asegurarse que un cuarenta por ciento aproximadamente de la plantilla es la que se halla de servicio y fuentes allegadas a la residencia han manifestado que esta actitud se mantendrá en tanto no se produzca la dimisión del gobernador civil y del presidente de la Diputación.

La península de La Magdalena, abierta al público

Santander, 4. (Cifra). — El que fuera real sitio de la Magdalena, recientemente adquirido por el Ayuntamiento de Santander, ha quedado hoy abierto al público.

Miles de santanderinos han visitado la península de la Magdalena, y el alcalde de la ciudad, señor Hormaechea, ha izado la bandera de Santander en el mástil del palacio.

Este recinto ha sido adquirido por el Ayuntamiento al Conde de Barcelona en 150 millones de ptas.

¡Vamos chicos a Los Girasoles!

Nuevos ataques a CARRILLO

En Albania le califican de "picapleitos de provincias y charlatán"

Tirana, 5. (Efe). — El diario «Zeri I Popullit», publicó el domingo un violento ataque contra el eurocomunismo en general y contra Santiago Carrillo en particular, a quien califica de «renegado» y de «charlatán», informa la agencia «France-Presse».

«Las ideas del secretario general del PC español no son otra cosa que basuras recogidas en los pesebres del capitalismo y del revisionismo», dice el órgano del Partido del Trabajo (comunista) albanés.

«Con Carrillo, lo mismo, a fin de cuentas, que con Marchais y Berlinguer, no nos enfrentamos a un teórico sino a un charlatán que actúa como un picapleitos de provincias dispuesto a defender las peores causas, no retrocediendo ante falsedad alguna», añade el periódico.

Tras afirmar que «los revisionistas soviéticos se muestran inquietos por las predicaciones de Carrillo», el diario albanés añade que el secretario general del PC español, por su reciente participación en un simposio sobre el «eurosocialismo», organizado en Creta, «ha demostrado que no existe línea alguna de demarcación entre el eurocomunismo y el eurosocialismo».

«Esto no le gusta a Marchais», añade el periódico, «puesto que se ve así desenmascarado ante la clase obrera francesa, que tiene una larga y dolorosa experiencia de traiciones sufridas por el Partido Socialista».

«Por lo que respecta a Berlinguer y al partido revisionista italiano, han aplicado en la práctica lo que Carrillo pretende haber expuesto como teoría», subraya «Zeri I Popullit», que concluye denunciando el «compromiso histórico con la democracia cristiana y el Vaticano».

Audiencias del REY

Madrid, 5. (Cifra). — En su residencia del Palacio de la Zarzuela, Su Majestad el Rey ha recibido durante la mañana de hoy, las siguientes audiencias:

—Señor Garaicoechea, del Partido Nacionalista Vasco.

—Comité regional de Murcia de la "UCD", con el comité municipal de la capital y secretarios generales de varios comités municipales de UCD de la provincia, acompañados por varios parlamentarios murcianos.

—Anselmo López.

—Miembros del "Club de Roma".

—Carlos de Vilhana.

—Santiago Carrillo.

Mobutu, reelegido presidente del Zaire

Kinshasa, 5. (Efe). — El presidente del Zaire, Mobutu Sese Seko, fue proclamado ayer oficialmente jefe del Estado por otro periodo presidencial por el Tribunal Supremo.

Sólo capital, NO
Sólo trabajo, NO

Un negocio para usted que tiene ambición. No importa sexo pero sí una mente negociativa y dirigente. Desde 160.000 a 300.000 pesetas de stock inicial. Calculado para un mes. Novedad, gran consumo y rapidez de giro son nuestros secretos. Formación a cargo de la Empresa.
Indique su teléfono. Información sin compromiso SOP SERVIS, S. A. Calle Olzinellas, 20-22, bajos, Barcelona-14.
NOTA.—Nuestros distribuidores conocen este anuncio.

LO CONSEGUIMOS
Superar al 127... Con otro 127, por supuesto.

• Superamos la mecánica y la economía, reduciendo el desgaste y el consumo

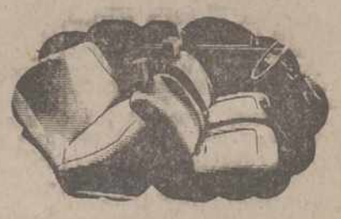

• Superamos el confort interior e incorporamos un panel de instrumentos más completo.

• Brindamos más posibilidades de elección: dos, tres y cuatro puertas, motor para gasolina normal o súper, en todos los colores de carrocería y tapizados y con tres niveles de terminación.

• Superamos la línea, haciéndola más estética y funcional.

NUEVO SEAT 127. SEAT

Ya puede verlo en:
A. ESPINO
Exposición y venta: Teniente Velasco, 1
Teléfonos 72 37 50 y 72 42 34.—PALENCIA

precisamos
perito industrial mecánico

* Joven, Con experiencia de fabricación en taller mecánico
* Se valorarán positivamente conocimientos de inglés, a condición de que el primer requisito se cumpla satisfactoriamente.
* Reserva absoluta

Interesados dirigirse por escrito enviando curriculum vitae, fotografía y pretensiones económicas a

Vicon
Ref. SEAF-PPO-P.8333
vicon españa, s.a. Apartado de correos 191 Palencia

KALO
MUEBLES DE COCINA
VARIEDAD EN MODELOS Y COLORES
ELECTRODOMESTICOS DECORABLES
C/ CASAÑE, 1 - JUNTO A MODESTO LAFUENTE, Nº 37

La familia de

D. Ignacio Martínez de Azcoitía y Polo

(q. e. p. d.), recientemente fallecido, agradecen por este conducto, en la imposibilidad de hacerlo personalmente, las muestras de aprecio y condolencia recibidas de sus amistades con motivo de la triste desgracia que les aflige.

M.C.D.2022

ESCENARIOS Y PANTALLAS

ESTRENOS CINEMATOGRAFICOS

TEATRO PRINCIPAL

«CAMADA NEGRA». — Nacionalidad: Española. — Productora: El Imán.—Director: Manuel Gutiérrez Aragón.—Intérpretes: Angela Molina, María Luisa Ponte, José Luis Alonso. —Fecha de estreno: 2 12-77.

¿Ha querido pintar Manuel Gutiérrez, en «La camada negra», una ciega fidelidad a unos principios totalitarios; un idealismo fanático, llevado a sus últimas consecuencias; un ansia agresiva de imponerse al que no piense igual que nosotros? La pregunta se la puede contestar cada cual, y según sus preferencias.

En «Camada negra», con guión de Manuel G. Aragón y José Luis Borau, hay una juventud a la que un conductor, en este caso una mujer fanatizada, contagia sus mismos impulsos.

La juventud actúa, en este caso, impersonalmente agrupada, como robots, siguiendo consignas —no importan las que sean— que se ejecutan sin pensar, porque alguien lo manda, y, entonces, así la obediencia es ley.

Tiene la película un acento hondo de denuncia en sus entresijos. No sólo es lo externo, la forma de conducirse estos jóvenes un tanto alucinados, sino esa pasividad de acción personal; de incapacidad de reacción propia, que se ve superada por un sentido automatizado de obediencia a unas normas, a unos reglamentos, a una postura prefijada, donde la consigna y no la conciencia de cada cual es la que manda.

Fuerte diatriba, en este caso, la que se trasluce sobre esta acción juvenil, que tiene violencia y hasta una muerte tonta, de una muchacha, al que uno de los jóvenes quiere, pero que, mata, porque la orden vale más que su sentimiento.

Quizá se hayan ennegrecido las tintas, con el propósito de extremar más la pintura y destacar más la reacción en contra. Pero hay en la película una lección, que sirve, no sólo para este grupo ahora reflejado, sino para cualquiera que, echando mano de sus mismos procedimientos, quiera llegar a los mismos objetivos de la guerra por su cuenta, en base a un fanatismo ideológico con despersonificación del hombre, por la fuerza de la orden y no de la razón.

Es buena la interpretación de los actuantes, aunque se resienta el diálogo en ocasiones, por quererlo hacer totalmente realista, con mala vocalización y lenguaje coloquial, que, por aquel defecto, se hace a veces ininteligible.

La fotografía en color es entonada. Y, aparte algunas secuencias teatralizadas, el filme conserva un adecuado ritmo cinematográfico.

Unas canciones entonadas por el grupo, contribuyen, por partida doble a la mejor sonorización y dramatización de la acción.—**F. BUISAN.**

FILATELIA

PROXIMA APERTURA AL PUBLICO

IMPORTADOR DE SELLOS PARA COLECCIONES

COMPRA - VENTA DE SELLOS

VENTA MATERIAL FILATELICO NACIONAL/IMPORTACION. SE ADMITEN ABONOS A LAS EMISIONES DE 90 PAISES.

C/. Joaquín Costa, 1, entreplanta (frente Plaza Abastos). PALENCIA
Teléfono 988 - 72 11 12 Apartado 219

Palencia celebró la fiesta patronal de Santa Bárbara

Con diversos actos en la capital y provincia

Palencia celebró la fiesta patronal de Santa Bárbara, patrona del arma de Artillería, del cuerpo de Ingenieros de Armamento y de los profesionales de la mina.

Los actos en la capital tuvieron carácter privado, dentro del recinto de la Fábrica de la Empresa nacional "Santa Bárbara".

El sábado, día 3, víspera de la festividad patronal, los obreros y empleados acudieron al trabajo a la hora habitual, pero la actividad se dió por terminada a las once de la mañana. Fue oficiada una misa en la capilla de la fábrica, asistiendo el director, don Carlos Casares y los mandos técnicos y administrativos, así como una amplia representación del personal. Posteriormente fue servido un aperitivo dentro del recinto de la fábrica.

El domingo, día 4, festividad de Santa Bárbara, hubo a la doce una misa rezada, que ofició el padre Alberto A. Torres, S. J., que asimismo había oficiado en la misa del sábado, pronunciando sendas homilías. Terminada la misa, a la que asistieron el director y personal rector de la fábrica, así como ingenieros y ayudantes, fue ofrecido un aperitivo en el salón de Santa Bárbara, de la fábrica, con el que la Dirección obsequió a todos los asistentes al acto religioso, entre los que se encontraban numerosas personalidades palentinas, que de alguna manera mantienen relación social o de amistad con la factoría.

En la provincia se celebraron asimismo diversos actos, especialmente en las localidades de la cuenca minera del norte. De ello daremos información oportunamente en las crónicas de nuestros corresponsales.

Grupo "Palencia" de Fotografía y Cine, en la Casa de Cultura

El martes, acto sobre "Montaje (moviola, empalmadora"), en la Casa de Cultura

El Grupo "Palencia", de Fotografía y Cine, el martes día, 6, a las ocho de la tarde, celebrará en la sala de la Casa de Cultura, un nuevo acto de los que, de orden de información y formación de estas prácticas y técnicas fotográficas y cinematográficas, viene llevando a cabo.

Como se sabe, ha venido celebrando reuniones, con charlas y orientaciones prácticas sobre cada materia, ofrecidas por expertos en las mismas.

La clase informativa de mañana martes versará sobre el "Montaje de las películas y el empleo de visionadora —moviola—, empalmadora, etcétera", y ofreciéndola un experto con otros colaboradores del grupo.

Siendo este proceso de montaje de sumo interés para los aficionados al arte cinematográfico, el grupo "Palencia" amablemente invita cuantos aficionados, sean o no socios de la entidad, deseen asistir y conocer estos interesantes pormenores técnicos.

Dietario

MARTES, 6 DICIEMBRE 1977

SANTORAL. — Santos: Nicolás obispo; Asela, virgen; Policronio, presbítero; Leoncia, Dativa, Emiliano, médico; Dionisio, Tercio, Bonifacio, Mayórico, Pedro Pascual, obispo, mártires.

(Misa: De Feria. — De San Nicolás (M.L.).

Sale el sol a las 8,24 horas y se pone a las 17,49 horas. — Sale la luna a las 3,9 horas y se pone a las 14,55 horas. — Luna nueva, el día 10.

REFRAN: En diciembre, hielos y nieves, si quieres que sea buen año de bienes.

EL TIEMPO EN PALENCIA
Artículos de escritorio, en I. G. DIARIO-DIA

EFEMERIDES. — 1658: Fallece en Tarragona el sabio jesuita, Baltasar Gracián.

1773: Nace el químico francés, José Luis Gay-Lussac, descubridor del nitrógeno, de la ley de los gases que lleva su nombre, de la constitución del ácido nítrico y de otros importantes hallazgos en la química orgánica.

1814: Nace en Reus (Tarragona), Juan Prim, uno de los generales de más relieve de nuestro siglo XIX.

1835: Se inaugura oficialmente el Ateneo científico y literario de Madrid, bajo la presidencia del Duque de Rivas.

1880: Se decreta que Buenos Aires sea la capital de la República Argentina.

REGISTRO CIVIL

NACIMIENTOS. — Víctor Sánchez y Martínez de Irujo, de Víctor Manuel y Josefa; Laura Sánchez Villán, de Gerardo y María Rosa; César Carlos García Arija, de Crisógomo y Celia; María José Anglada García, de José y Angeles; David Cea García, de Constancio y María del Carmen Verónica; Alberto Cristopher Peramato Ruiz, de José Luis y María Teresa; David Alonso Gutiérrez, de Santiago y Henar; Jesús María Villanueva Perucha, de Manuel Ignacio y María Jesús; César Luis Borreguero Gómez, de Florencio y María del Rosario; David Ortega Rodríguez, de Emiliano y Rosa; Sandra Gazopo Melendro, de Andrés y Natividad; Oscar Cantera Alonso, de Mariano y Ana María; Marta María Serrano García, de Juan José y Vicenta.

MATRIMONIOS. — José Cieza Martín, con MercedesAntolín Cosgaya; Carlos Alvarez Alonso, con María Begoña Alonso Santiago; Juan Manuel Marcos Rivero, con Pilar Martínez Macho; Francisco Pérez Sendino, con Julita Nieto Citores; José Díez Mediavilla, con Julia Crespo Arnáiz; Pedro Isidoro Calvo Gómez, con Ana María de la Encina Carrión Nieto; Ricardo Núñez Sanz, con Lucía Moyano Ballesteros; Benito Fuentes Molina, con María Angeles Yudego Calvo.

DEFUNCIONES. — Francisco Tristán Toquero, de 65 años de edad; Octaciano Lora Marcilla, de 54 años; Alberto Ibáñez Porro, de 74 años; Francisco Arranz Redondo, de 57 años; Florentina Pradilla González de 86 años; Fidel Cebrián García, de 46 años.

SUCESOS LOCALES

ROBOS DE RUEDAS. — Dos robos de ruedas de coche han sido denunciados en Comisaría.

El primero, por Juan Miguel Merino Peinador, industrial; ha manifestado que durante la noche dejó aparcado ante su domicilio el coche y que a la mañana siguiente le habían desmontado y quitado dos ruedas, dejándole otra totalmente desinflada, que los ladrones debieron emplear para amortiguar la caída del coche al faltarle los puntos de apoyo de las ruedas.

La perjudicada por el otro robo ha sido Iluminada Pérez Agudo; también tenía el coche a la puerta de casa, en la Avenida de Asturias, algunos vecinos le avisaron telefónicamente que momentos antes había llegado una furgoneta, que, a juzgar por un rótulo, era propiedad de una empresa de Saldaña; la ocupaban varios jóvenes, que se apearon, desmontaron una de las ruedas del coche de la denunciante y se alejaron. Se han facilitado los datos de la furgoneta para la identificación de sus ocupantes.

GAMBERRO. — En Comisaría fue denunciado el vecino de nuestra ciudad, Teófilo Aguado, de 19 años, fontanero de profesión, porque encontrándose en una sala de fiestas penetró en los servicios de señoras pronunciando expresiones improcedentes. Por su parte el denunciado ha manifestado que, efectivamente, encontrándose un tanto bebido entró involuntariamente en el servicio de señoras, de donde trató de salir al oírlas gritar y que, desde luego, no hizo comentario alguno.

LE ROBAN LOS AHORROS. — Guardando en el bolso un sobre con 57.900 pesetas entró en un banco de nuestra ciudad, Floriano Pariente Lomas, obrero de profesión, residente en el número 4 de la calle de Juan de Castilla; iba para ingresar el dinero en la cartilla. Se situó a la cola ante la ventanilla y cuando le correspondió el turno se vio desagradablemente sorprendido con la desaparición del sobre. Buscó y no encontró nada; algunas personas le indicaron que acaso se lo hubieran robado unos jóvenes, a los que se vio salir precipitadamente del banco y que se encontraban también en la cola.

EL AUTO-STOP, MAL NEGOCIO. —La súbdita canadiense, Dwert Shaley, de 28 años, maestra, quería viajar de Madrid a Santander y recurrió para ello al sistema de auto-stop; efectivamente, a la salida de la capital de España la recogió un automovilista. Todo fue bien, hasta que unos cinco kilómetros antes de Palencia la obligó a bajar del coche, arrancando entonces a gran velocidad, llevándose el macuto de la muchacha, en el que además de ropas y efectos personales, llevaba cuatrocientos dólares y una flauta de gran valor. Acudió a Comisaría para denunciar lo ocurrido, añadiendo que estaba segura de que se trataba de un coche verde, de la matrícula VA-6110-A. Con estos datos se han efectuado averiguaciones; el coche pertenece a un vecino de Alaejos, pero, desde luego, no es verde, sino azul. ¿Confusión o daltonismo de la maestra canadiense de jira por España?

El tiempo en la provincia de Palencia

Nuevas lluvias

Según datos facilitados por el Centro Meteorológico Nacional, en un servicio exclusivo para DIARIO-DIA, la nubosidad ha sido muy abundante en la provincia de Palencia, con precipitaciones en general débiles, o moderadas, alrededor de los 5 a 10 litros por metro cuadrado. Las precipitaciones han sido de nieve en la zona montañosa, en alturas superiores a los 1.500 metros y con vientos de componente Oeste, flojos o moderados.

La situación del tiempo mostraba esta madrugada un frente cálido penetrando por Galicia, seguido de otro frente frío de chubascos y prácticamente el conjunto de ambos frentes ha atravesado en el curso del día de hoy la provincia de Palencia, produciéndose aperturas de claros después del paso del frente frío.

El tiempo tendrá una mejoría muy transitoria y débil con apertura de claros y para mañana hay que esperar nuevos frentes de lluvias y de chubascos con precipitaciones que, en general serán moderadas, con cantidades entre los 6 y los 12 litros.

Por lo que respecta a temperaturas hay que esperar mínimas alrededor de los cuatro o cinco grados y máximas del orden de los 10 grados en la capital.

DATOS EN LA CAPITAL

Según nos informa el Servicio De Meteorología del Observatorio de la capital, en su parte correspondiente al mediodía de este lunes, los datos correspondientes al tiempo en Palencia son los siguientes:

Barómetro:
A las 18 horas del domingo: 697'0.
A las 18 horas del lunes: 697'0.
Temperaturas extremas:
Máxima del domingo: 10 grados.
Mínima del lunes: 4 grados.
Dirección del viento:
A las 18 horas del lunes: S-SO.
A las 18 horas del lunes: S-SE.
Lluvia: 1'3 litros por metro cuadrado.
La humedad relativa del aire es de 89 por 10.

ES UNA ATENCION DE
Caja de Ahorros y Préstamos de Palencia
A SUS CLIENTES

Reunión en Palencia de parlamentarios del PSOE

Elaboraron un proyecto de preautonomía de Castilla y León

El pasado sábado, día 3, se reunió en Palencia un grupo de parlamentarios del PSOE, con el fin de elaborar el "Proyecto de régimen preautonómico de Castilla y León", que los componentes de la Comisión Permanente de la Asamblea de Parlamentarios de Castilla y de León presentarán este martes, día 6, en una Asamblea a celebrar en Villacastín.

Por la Oficina Parlamentaria del PSOE, de Palencia, se nos ha facilitado el texto íntegro de dicho proyecto.

Dicho texto se inicia con un breve preámbulo, para pasar al contenido del proyecto propiamente dicho, del que destacamos los siguientes extremos:

—La entidad regional "Castilla y León" comprende los territorios de las provincias de Santander, Burgos, Logroño, Soria, Segovia, Avila, León, Palencia, Valladolid, Salamanca y Zamora, respetando las peculiaridades de cada una de ellas.

—La bandera regional ondeará junto a la del Estado en todo el territorio de Castilla y León.

—Otros artículos se refieren a la Asamblea General y a la Junta de Consejeros de Castilla y León; la Asamblea se integrará con todos los diputados y senadores del territorio; la Junta de Consejeros representará a la Asamblea y se integrará con el presidente y diez parlamentarios elegidos por la Asamblea entre sus miembros.

—Los artículos 8 y 9 se refieren a las competencias de la Junta de Consejeros y de la Asamblea General.

En las Disposiciones finales del Proyecto se recogen —entre otros— estos puntos: Que tanto la Asamblea como la Junta de referencia se constituirán en el plazo de un mes desde la entrada en vigor de tal documento y que se cree una comisión mixta (de composición paritaria) integrada por miembros de la Administración del Estado y de la Junta de Consejeros, para gestionar y administrar funciones y servicios que le transfiera la Administración del Estado y las Diputaciones provinciales.

ANUNCIOS POR PALABRAS

Alquileres

NECESITO local, piso o entreplanta para oficinas. Teléfonos 720654-720940.
ALQUILO local de unos 170 metros, bien acondicionado. Razón, Abilio Cabeza. Villalobón.
SE NECESITA piso en alquiler. Teléfono 712586.
ALQUILO apartamentos económicos, en Torremolinos, por temporada de invierno. Tlfno. 725310.
ALQUILO casa completamente amueblada, con jardín. Llamar, 711763.
ALQUILO piso amueblado, sitio céntrico. Razón, Valeriano Illera. San Antonio, 28. Tlfno. 712267.
SE ALQUILA piso amueblado, calefacción central, con teléfono y cochera. Plaza María Molina, núm. 1. Razón, portería.

Automóviles

DISTRIBUIDOR Pirelli. Angel Fuentes Guerra, S. A. Palencia.
PIRELLI. Correas ventilador. Angel Fuentes Guerra, S. A.
PIRELLI. Correa industrial. Angel Fuentes Guerra, S. A.
PIRELLI. Correa cosechadoras. Angel Fuentes Guerra, S. A.
PIRELLI. Neumáticos agrícolas. Angel Fuentes Guerra, S. A.
PIRELLI. Neumáticos camión. Angel Fuentes Guerra, S. A.
PIRELLI. Neumáticos turismo. Angel Fuentes Guerra, S. A.
AUTOEscuela «Piloto». Preparación rápida y eficaz. San Juan de Dios, 2. Palencia.
AUTOMOVILES Iglesias. Mercado automóviles dispone del automóvil que usted desee. Dodge último modelo gas-oil; Dodge 3.700 gas-oil; 1.430 moderno gas-oil; 1.500 bifuel gasoil. El que usted desee. Garantía, facilidades. Paseo Madrid. Teléfono 721078.
AUTOMOVILES Andérez dispone de los siguientes modelos SEAT: 600, 850, 133, 127, 124, 1.430, 132. Renault: 4L, 4F, R-5, R-6, R-8, R-12. Citroen: 2 CV, Dyane 6. Simca: 1.200, varios modelos.
ANDEREZ. 124 gas-oil, motor Perkins.
ANDEREZ. 1.430 gas-oil, motor Perkins. Queipo de Llano, 3. Teléfono 726032. Detrás de SIMAGO.
SANSE: automóviles seminuevos. Todas las marcas. Amplias facilidades. Tomamos su coche a cambio. Consúltenos: Somos profesionales. María Molina, 2. Tfnos. 720189 y 725541.
OCASION, vendo furgoneta Renault 4-F, muy buen estado. Razón, Carrocerías Manuel Salvador Chiva. Carretera Valladolid, s-n.

VENDO Seat-132 para desguace, aprovechamiento motor, Mercedes-Diesel. Aureo Calle. Villada.
VENDO R-8, buen estado. Teléfono 712804, de 5 a 7. Pepe.
VENDO Seat-127. Razón, Colón, 17, primero.
VENDO Simca 1.000. Tercer Barrio, Camino Torrecillas, núm. 31.
VENDO Seat 600-D, impecable. Teléfono 722834, por la mañana. Horas de oficina.

Compras

EXTEJEDORAS. Compro máquina en buen estado. Silverio Passap. Teléfono 724215.

Enseñanzas

DOY clases de inglés y alemán. Razón. Apartamento de Bernardino Bonar, Plazuela del Instituto Viejo, 1 cuarto, N.

SE DAN clases de B. U. P. Teléfono 722304.

Fincas

SE VENDEN 115 hectáreas de terreno laborable, de ellas 26 de regadío, en nueve pedazos, en Fuentes de Nava (Palencia). Uno de los pedazos próximo a casco urbano, junto a carretera. Tratar, con Julián Martín Ibáñez, en Fuentes de Nava y días dos y tres diciembre, en Teniente Velasco, 2, segundo. Teléfono 723165.

VENDO dos apartamentos en calle General Franco, 9. Tlfno. 725977.
FINCAS MARCOS. Agencia de la Propiedad Inmobiliaria. Teniente Velasco, 13. Piso en María de Molina, 110 metros útiles, servicios centrales y cochera. Bar con vivienda en el Cristo. Piso en Teniente Velasco, 145 metros útiles, calefacción central. Bajo comercial, 380 metros, acompañado de piso, en Avenida de Santander. Finca de regadío en la carretera de Burgos, 14.000 metros cuadrados, junto a las Nazarenas. Finca de regadío en la carretera de León, 61.000 metros cuadrados, toda o parte. Fincas de regadío en la carretera de Carrión, 1,70 hectáreas, 1,80 hectáreas, 2,62 hectáreas. Fincas de regadío en término de Grijota, 17,30 hectáreas, 9,62 hectáreas, 8,89 hectáreas. Terreno industrial prolongación del Polígonillo, 20.000 metros. Finca en la carretera de Burgos, 56.000 metros cuadrados, fachada a ésta 400 metros. Traspaso mercería céntrica. Traspaso peluquería de señoras, buen sitio.
SE VENDE piso. Casas del Hogar, 15. Tlfno. 720282.
VENDO piso, Polígono, 70 metros útiles, calefacción central. Teléfono 714230.
SE VENDE piso en Avenida Cardenal Cisneros. Tlfno. 712711.
VENDO o alquilo naves industriales. Razón, Maderas Hernando. Avenida República Argentina, 7.
VENTA de locales comerciales. Cardenal Cisneros-Pintor Oliva. Teléfono 724280.
VENTA de locales. Tlfno. 722950. Palencia.
VENDO terreno de 17.000 m2 en Villamuriel de Cerrato. Razón, teléfono 725046.

CONSTRUCCIONES Félix Cepeda. Venta de pisos, calefacción central, ascensor, plaza de garaje, terminados; locales en renta o venta, varias medidas, en Martín Calleja. Teléfonos 71 49 66 - 71 39 48.

VENDO piso y parcela urbanizada, con luz, 2.805 metros cuadrados. Teléfono 722678.
SE VENDE local céntrico, 80 m2. en Venta de Baños. Tlfno. 770050.
VENDO local comercial 80 m2 y 35 m2 de sótano y casa para derribo, libre. Llamar, Tlfno. 712933, de 2 a 3 y 8 a 9.
VENDO piso muy céntrico, calefacción individual petróleo, sin gastos de comunidad, Tlfno. 723460, 1.30 a 4 tarde y 8 a 10 noche.
SE VENDEN de 4.000 a 5.000 m2 de terreno con las siguientes edificaciones: 600 m2 de almacén, con entrada para camiones. Casa de 70 m2 agua, luz, teléfono. Transformador de 220 kws., con líneas propias. Báscula de 40 Tm. Dos depósitos subterráneos de fuel-oil de 30.000 litros de capacidad. Taller mecánico. En el mismo lugar 22.000 m2. situación inmejorable sobre carretera general de Soria, a 13 km. de Valladolid. Teléfonos 272947 y 250360, de 3 a 5 y desde las 10,30 de la noche en adelante. Valladolid.
VENDO piso junto Hospital. Próxima terminación. Todo exterior. Teléfono Valladolid, 233684.
PISOS llave en mano, varios sitios. Fincas, solares, traspasos. Inmobiliaria Díaz. Plaza España.
VENDO varios apartamentos y estudios en la Costa del Sol, totalmente amueblados, desde 450.000 pesetas. Facilidades de pago. Informes. Tlfno. 211900. León.
VENDO casa. Conde Garay, 26. Saldaña. Julia de las Heras.
VENDO piso con facilidades. Calle Diego Laínez, 8, primero. A ver, de 11 a 7.
VENDO piso en Cardenal Cisneros. Teléfono 724757.

PISO, vendo. Informes, Tlf. 721918.
VENDO finca 16 Has., regadío. Razón, José María Torres. Torquemada.

Ganados y aves

VENDO dos novillos 500 kilos. Domicilio. Santoyo.
VENDO 35 ovejas emparejadas. Aurelio, en Fuentes de Valdepero.
VENDEMOS 80 ovejas, 25 emparejadas, resto parriendo, juntas o en lotes. Hermanos Areños Pastor. San Román de la Cuba.
VENDO 60 ovejas jóvenes, parriendo. Vicente Aguado. Astudillo.
VENDO 20 ovejas emparejadas. Benito Paramio. Baquerín de Campos.
VENDO vaca pinta, tercer parto. Tratar, Obdulio Merino. Calzada Molinos.
VENDO terneras comiendo. Gerardo Carrancio. Grijota.
VENDO 17 ovejas emparejadas. Tomás González, en Amusco.
VENDO 120 ovejas jóvenes emparejadas, juntas o en lotes. Julián Castro. Astudillo.
VENDO 9 chotos comiendo. Arturo del Mazo. Naveros de Pisuerga.
VENDO 100 ovejas emparejadas, mitad de saca, en Cardeñosa. Luis.
SE VENDEN dos becerros. Máximo Ibáñez. Villasabariego de Ucieza.
VENDO novillas cubiertas; terneros comiendo y de leche. Fortunato. Carrión.
VENDO 2 yeguas cubiertas, 10 ovejas abocadas a parir. Elías Acero. Calzadilla.
VENDO 11 cerdos destete. Máximo Presa. Cascón de la Nava.
VENDO 90 ovejas, 35 primadas preñadas y las demás paridas y parriendo. Tlfno. 604021. Megefes.
SE VENDEN 60 ovejas, 50 paridas y 10 próximas parir. Silvano Alonso. Villalba de Guardo.
SE VENDEN 50 ovejas emparejadas en Cubillas de Cerrato (Palencia). Tratar, con don Julián Andrés. Venta de Baños. Tlf. 770744.
VENDO 100 ovejas preñadas y 100 con cría. Caminero. San Martín del Valle.
VENDO 40 ovejas emparejadas; 80 abocadas. San Martín del Valle. Damián.
VENDO vaca recién parida. Luis Román. Calzada de los Molinos.
SE VENDE mitad de 74 ovejas, buen partir. Julián Fernández. Valdespina.
VENDO cerdos al destete. Fermín Prieto. Grijota.
VENDO cerdos destete, en Gozón de Ucieza. Pedro.

Maquinaria y Reparaciones

NEUMATICOS, correas de ventilador, correas trapezoidales. Navamuel. Casado del Alisal, E. Teléfono 711937.
OCASION, vendo tornos, compresor, martillos, 35 y 80 kilos, fresadora. Teléfono 880189.
OCASION: Véndese lavadora automática Kelvinator, seminueva. Llamar mediodía. Tlfno. 725086.
VENDO máquina de hacer punto modelo Silver. Tlfno. 727848.

Pérdidas

HALLAZGO perra perdiguera. Razón, Tlfno. 723237.

Trabajo

NECESITO pastor. Tirso Andrés. Santoyo. (Ref. SEAF-PPO, número 158).
NECESITO asistenta por las mañanas. C. Mayor, núm. 127, tercero, izquierda.
MATRIMONIO con dos niños necesita asistenta de 9 mañana a 7 tarde. Tlfno. 724199. Llamar a partir 7,30, tarde.
NECESITO chica. Plaza de María de Molina, 3, primero, D.
SE NECESITA chica fija para señora sola. Tiene compañera. Razón, Mayor, 119, segundo.
SE NECESITA señora de limpieza de 10 a 12,30. Teniente Velasco, 12.
NECESITO asistenta, atender dos personas, sólo mañanas. Informes, Pilar López. "El Comercio del Vestido". Mayor, 67. Tlfno. 724248.
NECESITO chica fija para matrimonio sólo. Razón, Berruguete, número 8, segundo, derecha.

SE NECESITA ayudante de peluquería que sepa MANICURA. Razón, P. Pedros. Mayor, 72, primero. Palencia. (Visado SEAF-PPO, núm. 8.067).

SE NECESITA empleada de hogar. Razón, Tlfno. 724876.
SE NECESITA chica fija. Teléfono 723294.
NECESITO señora o señorita mayores de 50 años, buenos informes. Señor solo mayor y alegre, con buenas informaciones. Razón, esta Administración.
40.000 MENSUALES. Ofrecemos 25 trabajos caseros, horas libres. Venta garantizada. Pago contado. Escribanos. Rufeal-ROSAL. Fontevedra.
SE NOMBRA concesionario para la provincia de Palencia. Persona solvente y bien relacionada para sistema comercial, productos de gran demanda en el mercado, con beneficios que sobrepasan los 2.000.000 de pesetas anuales. Para concertar entrevista, llamen al Tlfno. 564568 de Asturias.
SE NECESITA oficial primera de relojería. Presentarse en Optica Félix. Mayor Pral., 93. Palencia. (Visado SEAF-PPO. Ref. 8.408).
INTERESA representante, buena disposición, "coche propio", no importa sexo, para Palencia y León, capital y provincia, venta de reclamos y regalo de empresa a comisión, próxima campaña. Buenos ingresos. Dirigirse apartado 795. Valladolid.
BUSCAMOS personas para trabajos caseros muy rentables. UNIVERSAL-ALTEA (Alicante).
¡ATENCION! Concedemos rigurosa exclusiva negocio dirigido para niños. Buscamos persona gran visión comercial, que tenga oficina, disponga pequeño capital. Ingresos estimados 3.000.000 anuales. Llamar Teléfonos (93) 323 02 26 y 254 28 00.
TRACTORISTA, se necesita. Pueblo a 5 km. de Valladolid. Facilito vivienda. Llamar al 234002 de 7 a 9 tarde. Granja Arroyo. Arroyo de la Encomienda. Valladolid. (SEAF-PPO. Oferta empleo núm. 4.763/77. VA).
SE NECESITA chica fija, salida todos los días. Mayor, 164, segundo.
SE NECESITA empleada de hogar fija. Razón, Plaza Pío XII, núm. 4, segundo, A.
SIRVIENTA sabiendo obligación, desde 9 mañana a 5 tarde. Calle Burros, 11, primero.
ASISTENTA alojada y mantenida, buen sueldo. Calle Estrada, 26, quinto.
SE NECESITA asistenta. República Argentina, 16, tercero, izda.

Traspasos

SE TRASPASA taller mecánico montado, por no poderlo atender. Teléfono 146. Dueñas. Llamar, tardes.

Varios

ATENCION: Un joven desea ponerse en relación con señoritas de 35 a 42 años. Tlfno. 94/4252678.

Vehículos

VENDO Cota-175, extras, impecable. Razón, 712765.
POR disolución grupo, vendo tractor John Deere 2.120, cosechadora Dania, 3 metros. Cardeñosa Volpejera. Garrido.

Ventas

VENDO 5.000 kilos de paja de veza trillada y 2.000 de palomina envasada. Ricardo Manuel. Amusco.
SE VENDEN titarros y alfalfa empacada. Cisneros. Hnos. García.
SEMILLA siembra, 50.000 kilos, vendo, variedad, "Pallas R-1. Epifanio Prieto Colinos. Grijota.
VENDO 25.000 kilos avena y 2.000 paquetes alfalfa. Lorenzo Pérez. Santoyo.
SE VENDE dormitorio dos camas completo, 15.000. Tlfno. 727948.
VENDO muebles buen estado. Teléfono 722658. Llamar de 12 a 4 tarde.
CARNE y pimentón especiales para matanzas, precios afinados. Carnicería Alfonso Serra. Teniente Velasco, 14.

†

LA SEÑORA

D.ª Estefanía García González

FALLECIO EN AUTILLA DEL PINO EL DIA 4 DE DICIEMBRE DE 1977

A los 47 años de edad

Después de recibir los Santos Sacramentos

D. E. P.

Su apenado esposo Teófilo Trigueros Diez; hijos Daniel y María Asunción Trigueros García; padres políticosÁrsilo y Lucía; hermanos Luis y Germán (sacerdote castrense); hermanos políticos, tíos, primos, sobrinos y demás familia,

Suplican una oración por el eterno descanso de su alma.

Funeral y conducción del cadáver: Día 6 a las doce horas en Autilla del Pino.

M.C.D.2022

RINCON AMENO

Laberinto de letras

E	E	U	D	O	X	I	D	E	L
U	U	R	E	E	B	E	D	E	P
G	F	S	R	E	U	N	I	V	D
E	R	I	T	T	E	U	L	A	R
N	A	O	I	A	Q	N	E	R	L
I	S	M	A	E	Q	M	V	I	A
O	I	R	Z	C	H	U	E	S	A
O	O	E	X	P	E	D	I	T	O
A	T	E	U	L	O	G	I	O	R
A	V	E	O	I	B	E	S	U	E

En el recuadro se encuentran once nombres propios de varón que empiezan con la letra E. Se leen de arriba abajo, de abajo arriba, de derecha a izquierda, de izquierda a derecha y en diagonal, teniendo en cuenta que una misma letra puede formar parte de dos o más nombres.

CRUCIGRAMA

NUMERO 9

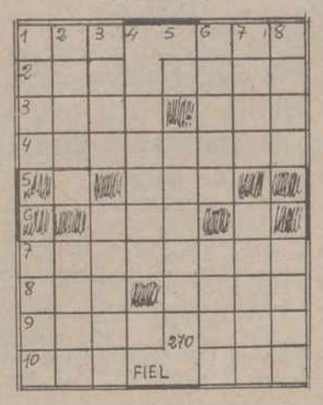

Horizontales: 1: Caudillo cristiano de la Reconquista. Anillo. 2: Dueña. Ave zancuda venerada por los egipcios 3: Generador de corriente eléctrica. Resonancia. 4: Pasmados. 5: Amarro. 6: Escritor humorista norteamericano. 7: Común a varias especies. 8: Marcharé. Así sea. 9: Suplicó. Yerno de Mahoma. 10: Constelación boreal. Pronominal

Verticales: 1: Ropa larga y sin mangas. Letra de cambio bancaria. 2: Copia, contrahace. Dios griego del Amor. 3: Lo entrega. Inunda, llena de agua. 4: Ave palmípeda. 5: Repite. 7: Arbol conífero. Mineral magnético 7: Adinerado. Ojo simple de los insectos. 8: Mamíferos plantígrados. Localidad asturiana.

SOLUCION AL NUMERO 8:

Horizontales: 1: Río. Afo. 2: Ori. Unir. 3: Tara. Ojo. 4: Adalides 5: Ato. 6: Aba. 7: Retocaba. 8: Así. Aral. 9: Yola. Aco. 10: Asa. Non.

Verticales: 1: Rota. Raya. 2: Irade. Esos. 3: Oirá. Atila 4: Alabo. 5: Araca. 6: Anodo. Arán. 7: Fije. Abaco. 8: Oros. Alón.

SOLUCION AL JEROGLIFICO DEL DIA ANTERIOR

—Se ha caído un poco de té.

SOLUCION AL LABERINTO DE LETRAS DEL DIA ANTERIOR

Italia, España, Grecia, Turquía, Tunicia, Portugal, Marruecos, Libia, Argelia, Siria y Argentina.

Empleos

Un muchacho muy descuidado en su manera de ser, fue contratado durante el verano para secundar al dueño de una tienda de animales de todo género. Y pasó la mitad de una mañana dando de comer a seis peces rojos para después emplear la otra media jornada en la limpieza de la jaula de dos canarios.

—Para mañana —le dijo el dueño del establecimiento— tengo un trabajo que te convendrá a maravilla. Cuidarás de esa tortuga, teniendo cuidado de que no cometa ningún exceso de velocidad.

JEROGLIFICO

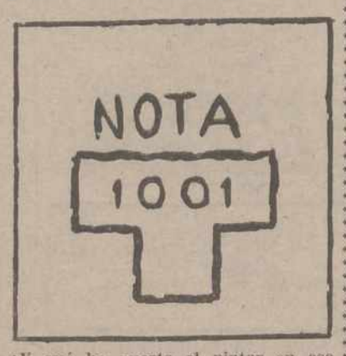

¿Y qué ha puesto el pintor en ese cartel?

LA SEMANA CINEMATOGRAFICA

Joseph Losey rueda en España

EL VETERANO REALIZADOR DIRIGE LA COPRODUCCION HISPANO - FRANCESA "LAS RUTAS DEL SUR"

IVES MONTAND, MIOU - MIOU, JOSE LUIS GOMEZ, FRANCE LAMBIOTTE Y JEANINE MESTRE, PROTAGONISTAS

Por Juan José PORTO

Dos semanas largas lleva rodando en España Joseph Losey. El veterano realizador americano, afincado en Europa, en Inglaterra concretamente, desde hace mucho tiempo, tiene a su cargo la máxima responsabilidad de una coproducción hispano-francesa de altos vuelos que se titulará "Las rutas del Sur". El guión lo ha escrito Jorge Semprum, personaje de singular valor cinematográfico, responsable de obras tan interesantes y discutidas como "La guerre est finie", "Z", "Sección especial", "L'Aveu". Semprum, como todos saben, ha ganado este año el Planeta de Novela.

El protagonista principal de la película es Ives Montand, asiduo intérprete de las historias escritas por el guionista español, entre las que pueden contar tres de las citadas antes. Las convicciones políticas de Montand también resultan de sobra conocidas, como de sobra conocido es su sobrio, eficaz y sutil talento dramático, que le ha convertido en uno de los inérpretes más certeros del continente. Con él encabezarán el reparto Miou-Miou, una actriz muy en boga en Francia, gracias a películas como "Les Valseuses" y "Jonás", que a mí personalmente, me parece una presencia agradable y una intérprete discreta, como hay muchas, desde luego. También la pueden ustedes encontrar en una película al «aire" de "Trinidad" que se tituló "El genio". También tienen a su cargo personajes interesantes en el filme France Lambiotte me de Jean"— y los españoles José Luis Gómez y Jeannine Mestre.

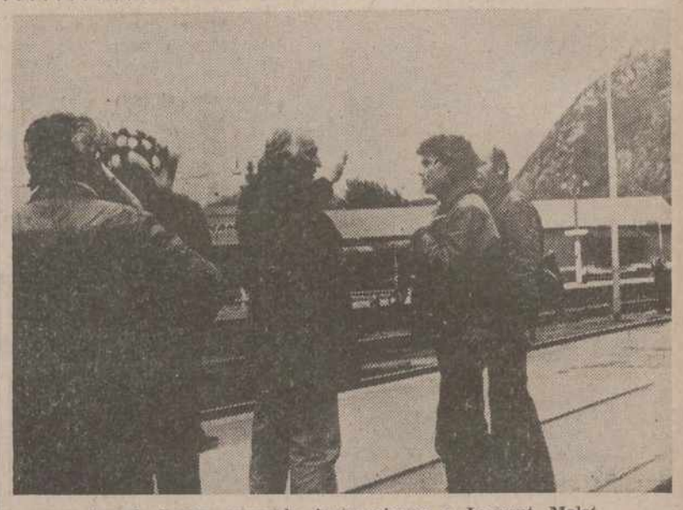

Joseph Losey cursando instrucciones a Laurent Malet

France Lambiotte y Yves Montand, en una escena de la película

Miou - Miou, en la película de Losey

RECUENTO... BALANCE

Joseph Lossey es un director con imaginación y talento. Un veterano en posesión de una caligrafía directa y personal. Sufrió lo que se dio en llamar "caza de brujas", del senador McCarthy, quien purgó duramente la industria cinematográfica americana persiguiendo a los intelectuales y artistas que podían tener alguna inclinación hacia las izquierdas. Losey vino a Europa y realizó diversas películas. Antes, incluso, tuvo que utilizar seudónimo para trabajar. El caso es que Losey, en el viejo continente acreditó su capacidad creadora con filmes de la talla de "La clave del enigma", "Eva", "Accidente" y, sobre todo, "El sirviente". Después cayó en un evidente período de irregularidad y, en ocasiones, de vacilación. Fruto de esta etapa son películas y obras tan dispares como "Modesty Blaise", «Boom"... hasta alcanzar esa cota casi modélica en su propia filmografía titulada "El mensajero". Pero la irregularidad de la obra mas próxima de Losey también se traduce en películas de clara ascendencia política y absoluta desproporción en los logros propuestos, como son "El asesinato de Trotsky" y "Mr. Jlein".

También rodó en España Losey. Dirigió una película que había escrito el magnífico actor Robert Shaw —quien también la interpretó— y que se titulaba algo así como "Figuras sobre el paisaje". También rodó en España en vida del anterior Jefe del Estado. Rodó con Louis de Funes una película que se titularía luego "El delirio de las grandezas".

PROPOSITO

A propósito de la película, de los precedentes y de sus intenciones, Losey ha escrito entre otras cosas: "El filme está compuesto por dos elementos .El primero, con mucho, el más importante, es la historia personal de los personajes en cuestión; una historia cargada de celos, crisis, de enfrentamientos, de rivalidades, de malentendidos, y de amor... Todo nos lleva al segundo aspecto más visible del filme: el aspecto político, España... Precisamente la España de después de treinta y nueve años de lucha anti-fascista y, más exactamente aún, la España del último año de vida de la dictadura del general Franco...

Está claro que todos cuantos estamos metidos en este proyecto, pienso, somos en principio anti-fascistas y que, fundamentalmente, creemos que es necesario continuar la lucha y el combate. Esto no implica ninguna ideología determinada... La muerte de Franco fue el fin de una época. Ahora, dos años más tarde, no podemos preveer con seguridad qué va a ocurrir. Lo que sí está claro es que hay que luchar. Podría utilizar varias frases para terminar el filme y me gustaría proponerles algunas, como éstas: Pero algo queda... Pero no todo ha sido arrasado...".

"Las rutas del Sur" constituye, sin duda, por la significación de sus autores Semprum-Losey, por el talante de ss intérpretes Montad-Gómez y por la significación propia de la historia, el proyecto más importante de cuantos, en estos momentos afronta, directa o indirectamente, el cine español.—(PYRESA).

NODO de SUCESOS

Un policía rodesiano enloquecido mató a tiros a trece personas

Roban un cadáver de un cementerio canario

Espeleólogo muerto en una sima de Andoain

UN POLICIA ENLOQUECIDO DIO MUERTE A TRECE PERSONAS

Bulawayo (Rhodesia). (Efe).— Un policía negro enloqueció repentinamente y dio muerte a tiros a trece africanos —cinco de ellos niños— antes de ser eliminado por las fuerzas de Seguridad, informa un portavoz policial.

La Policía informa que trata el caso como crimen civil y no como un brote de incidentes urbanos, relacionados con la campaña nacionalista destinada a poner fin al dominio blanco.

ESPELEOLOGO MUERTO AL CAER POR UNA SIMA

Andoain (Guipúzcoa). (Cifra). —Un espeleólogo ha resultado muerto y otro gravemente herido al caer por una sima de 150 metros en la zona de las Canteras de Rezola, en Andoain.

Los espeleólogos cayeron por la sima en la tarde del sábado. Pedro María de la Paz se estrelló en el fondo de la misma y quedó totalmente destrozado. Fue encontrado hacia las tres de la madrugada. Su compañero, Juan Carlos Herreno, resultó gravemente herido y fue rescatado a las nueve de la noche.

Participaron en la operación de rescate fuerzas de la Guardia Civil, bomberos y especialistas de la Escuela de Alta Montaña.

ROBAN UN CADAVER DEL CEMENTERIO

Las Palmas. (Cifra). — El cadáver de un hombre fue robado del cementerio de la villa de Moya, localidad a doce kilómetros de Las Palmas, en la madrugada del viernes.

El cuerpo de Pedro Lorenzo González, enterrado hace dos años, desapareció de su nicho durante la madrugada del viernes. Al día siguiente el sepulturero descubrió el nicho abierto y la caja mortuoria tirada en el suelo y vacía.

Poco después se personaron en el lugar del suceso las primeras autoridades de la villa, Gobierno Civil y juez de Paz.

El señor Lorenzo González era propietario de un bar y persona muy conocido en la isla.

Por el momento no se tiene ninguna pista sobre el autor o autores de la profanación.

BUSCAN UN YATE DESAPARECIDO, EN EL «TRIANGULO DE LAS BERMUDAS»

Nueva York. (Efe). — La búsqueda de cinco personas desaparecidas cuando viajaban en un yate estadounidense, se amplió el domingo hasta incluir una parte del triángulo de las Bermudas», informa un portavoz del servicio de guardacostas.

La embarcación salió de Baltimore el 20 de noviembre, estuvo unas horas el día siguiente en la bahía Willoughby, a unos 16 kilómetros al sur de Norfolk (Virginia) y se le dio por perdido el 30 de noviembre, un día después del que debía llegar a Bermudas.

El departamento de guardacostas, que el sábado coordinó la búsqueda del yate, incluyó una parte del «triángulo de las Bermudas».

INTOXICACION MASIVA POR QUESO

Santiago de Chile. (Efe). — Una cadena de intoxicaciones se han venido produciendo en todo el país a causa del consumo de queso de cabra en mal estado, según informaciones dadas ahora a conocer.

Nueve personas, todas integrantes del mismo núcleo familiar, fueron esta vez las últimas víctimas, y hubieron de ser internadas tras haberse intoxicado con el dicho queso.

Días atrás el Servicio Nacional de la Salud alertó a la población recomendando que se abstuvieran de consumir este producto, en especial el procedente de vendedores ambulantes.

MANOS ARTIFICIALES PARA UN PERRO

Sidney. (Efe). — Unos cirujanos veterinarios proyectan adosar a un cachorro de Fox-Terrier, dos «manos» de plástico.

El perro perdió las suyas debido a que alguien le cortó el riego sanguíneo, al atarle fuertemente con un bramante las dos patas delanteras.

MAS MANIFESTACIONES

De homosexuales en Barcelona y pro-amnistía en Vascongadas

Tractores en las carreteras gallegos

Barcelona, 5. (Cifra).—Unas quinientas personas se han manifestado a primeras horas de la noche de ayer, por diversas calles del centro de Barcelona, respondiendo a una convocatoria formulada por el "Front L'Alliberament Gay de Catalunya (Frente de Liberación gay de Cataluña), en demanda de derogación de la ley de peligrosidad social.

La manifestación partió del salón de Víctor Pradera, lugar donde se encuentran los Juzgados municipales. En cabeza de la manifestación figuraba una pancarta de unos 15 metros de largo en la que se leía "Derogación de la ley de peligrosidad social" y a continuación otra del "FAGO" del valles occidental.

En el transcurso de la manifestación se lanzaron diversos gritos contra el pacto de la Moncloa y a favor de la Coordinadora de Presos en Lucha (COPEL), así como a favor de la libertad sexual, amnistía total y la lucha de los gays.

Los manifestantes portaban distintas pancartas, entre ellas del Movimiento Comunista de Cataluña, Bandera Roja. Se exhibieron también algunas banderas anarquistas.

JOVEN HERIDA EN MANIFESTACION, EN SAN SEBASTIAN

Eilbao. 5. (Cifra).—María Belén Tapia, de 19 años de edad, resultó herida de pronóstico reservado en los incidentes registrados ayer en San Sebastián.

A mediodía había sido convocada una manifestación para pedir la libertad de Francisco Aldanondo, único preso político vasco; pero fuertes contingentes de la Policía Armada ocuparon lugares céntricos de la capital donostiarra para evitar concentraciones.

Se registraron algunos incidentes en la parte vieja y zona del boulevard. Grupos de jóvenes con el rostro cubierto, lanzaron piedras contra los vehículos de la Policía Armada y pincharon los neumáticos de algunos coches aparcados.

Como consecuencia de las cargas de la policía, resultaron heridas algunas personas de carácter leve y la citada María Belén Tapia, que tuvo que ser ingresada en un centro sanitario.

Para pedir la libertad de Aldanondo también tuvieron lugar ayer manifestaciones en Ondarroa, Santurce, Fuenterrabía y Azpeitia. Salvo en el caso de Ondarroa —localidad de donde es natural Aldanondo— donde los manifestantes fueron unos dos mil, en los demás sitios el número no llegó al millar.

MANIFESTACION PRO AMNISTIA DE ALDANONDO, EN SANTURCE

Santurce (Vizcaya), 5. (Cifra).) — Cerca de mil personas se han manifestado a primeras horas de la tarde de ayer en Santurce, para pedir la liberación de Aldanondo, la amnistía total, solidaridad con los presos sociales y mostrar su apoyo a la COPEL (Coordinadora de Presos en Lucha),

Dicha manifestación ha estado precedida de una asamblea celebrada en la plaza, en la que han intervenido los hermanos Iñaki y Xabier Larena y Maite Arévalo, estos dos últimos ex presos políticos y Juan Antonio Mendizábal, padre de otro ex preso político.

TRACTORES EN LAS CARRETERAS DE GALICIA

Santiago de Compostela, 5. (Cifra).—Miles de tractores permanecían ayer, por segundo día consecutivo en las carreteras de Galicia.

Las concentraciones de tractores más importantes se registró en las provincias de Lugo y La Coruña. Estas concentraciones que han sido promovidas por Comisiones Labriegas de Galicia, están originadas para protestar contra la cuota empresarial agraria.

La concentración de tractores no provocó incidentes en las carreteras gallegas, a pesar del intenso tráfico que hoy discurrió por ellas con motivo de la jornada pro-autonómica.

En las proximidades a la ciudad santiaguesa se concentraron más de medio millar de tractores que posteriormente recorrieron las calles de enlace con vías de comunicación de Santiago de Compostela con otros puntos de Galicia.

La presencia masiva de tractores en la carretera de Santiago de Compostela a La Coruña ha motivado que discurriese con alguna dificultad la caravana de autobuses y turismos que hoy se desplazó entre ambas ciudades con motivo de la jornada pro-autonomía.

En algunos puntos de Galicia, al lado de los tractores, también fueron situados carros del país.

Los Girasoles
Soluciones para la fiesta en casa.

tv.E. PROGRAMAS PARA EL DIA 6

PRIMERA CADENA

13,15: Carta de ajuste. «Alicia González».—13,30: Apertura y presentación.—13,31: Avance telediario.—13,35: Viejas tierras, voces nuevas. —14,00: Programa regional simultáneo.—14,30: Telediario. Primera edición. Incluye «Hora 15».—15,30: Harri-O: «Balance de cuentas».—16,15: Los escritores. «Luis Calvo».—16,45: Gente.—17,15: Despedida y cierre. —18,00: Carta de ajuste. «Los Jabaloyas».—18,15: Apertura y presentación.—18,16: Avance telediario.—18,20: Un globo, dos globos, tres globos. ¡Abrete, Sésamo! Episodio número 52-A. Dibujos animados. El mundo de la música.—19,30: Starsky y Hutch: «El tejano».—20,30: Teledario. Segunda edición.—21,00: Esta noche... Fiesta.—22,45: Ultima hora.—Oración, despedida y cierre.

SEGUNDA CADENA

18,30: Carta de ajuste.—19,00: Presentación y avances.—19,01: Avance informativo.—19,05: Polideportivo.—19,30: Encuentros con las letras. Incluye «Revista de Teatro».—21,15: Redacción de noche. Incluye «Universidad TV».—Despedida y cierre.

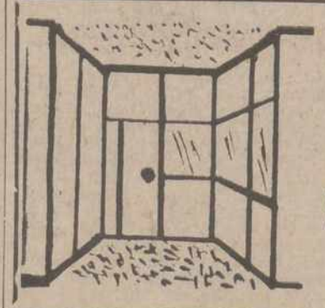

Resuelva el problema de espacio en su oficina confiando en nuestros productos.

— DIVISIONES COMELSA
— TABIQUE NORDIA - 100

Totalmente desmontables y recuperables.
Servicio garantizado por especialistas.

SUMINISTROS E INSTALACIONES C.V.C

(Agencia Uralita). Avda. José Antonio, 17
Teléfonos 72 14 84 - 72 01 98. PALENCIA

M.C.D.2022